

PRAGT smerlingen

Medlemsblad for
medlemmer

af

VESTSJÆLLANDS
AKVARIE- OG
TERRARIEKLUB



stiftet 1963



Nr. 3
M A R T S
2011

Acanthurus leucosternon. Foto: Per KYLLESBECH Petersen.



Dette nummer:

- Side 3: Møder - Opfordringer til medlemmerne
- Side 4: Skriv til Prachtsmerlingen
- Side 5: Nyt fra klubben, DAU og DAU Region Sjælland
- Side 6-7: *Hyaella azteca* - fersk- og brakvandsloppe
- Side 8-9: *Acanthurus leucosternon* - Hvidstrubet kirurgfisk
- Side 10-11: *Caulerpa* - macro-alger
- Side 10-11: Generalforsamlingsreferat
- Side 15: Bestyrelsen - kontaktpersoner - kontingentsatser

Øvrige oplysninger:

Hjemmeside:

www.vatk.dk

Klubbladet:

Redaktør:

Per Kyllesbech Petersen

Ansvarshavende:

John Pærremand

Tryk (laserprint):

Per Kyllesbech Petersen

Stof til næste blad:

Senest 14. marts

Støt vore annoncører - De støtter os

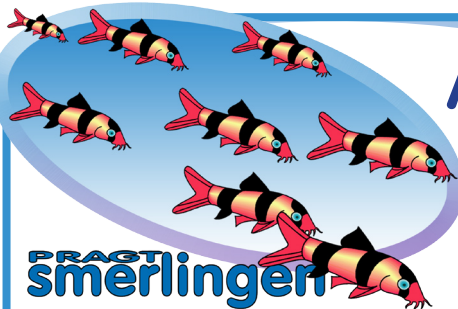

Announceprisliste

Alle priser er for annoncer i farve.
Ønskes annoncen bragt i sort/hvid,
reduceres prisen med 30%.

1/1 side (180x125 mm)	910 kr.
1/1 side, omslagets inderside (190x125 mm)	1.170 kr.
1/1 side, omslagets bagside (190x125 mm)	1.300 kr.
1/2 side (87x125 mm)	455 kr.
1/4 side (40x125 mm)	260 kr.
1/8 side (20x125 mm)	195 kr.

Vestsjællands Akvarie- og Terrarieklubs medlemsblad Prachtsmerlingen udkommer 7 gange årligt, og annoncer tegnes forud for et år ad gangen.-Tegningsperioden er fra 1/1-31/12.

Tegnes en annonce inde i den periode, modregnes der i prisen for hver manglende udgivelse.



Hjemmemøde: Torsdag den 17. marts kl. 19.15.

Vi mødes og holder mødet hos Frank og Helle på adressen: Overdrevsvej 11, Sørbymagle, 4200 Slagelse.

Emnet er saltvand, da Frank har et stort saltvandsakvarie i stuen, men alle er selvfølgelig velkomne, da vi kommer ind på mange andre emner på vores hjemmemøder.

Af hensyn til værten (indkøb og pladshensyn) er tilmelding nødvendig senest den 14. marts til mail: helleogfrank@atix.dk eller tlf.: 50 46 97 00.

Vel mødt - Bestyrelsen



Aftenen afsluttes med auktion hvis mødedeltagerne har medbragt auktions-effekter (planter, fisk, brugt udstyr eller lign.)



Alle grupperne søger medlemmer der gerne vil vise deres akvarier og fisk / terrarier og dyr frem på et hjemmemøde. Fotogruppen stiller sig også til rådighed for hjemmemøder, for at give erfaringer med akvariefoto videre til medlemmerne, og for at forsøge at tage nogle gode billeder af *medlemmernes* fisk eller dyr.

Se kontaktpersonernes mailadresser og tlf. nr. på side 15.

Klubben giver et tilskud på 20 kr. pr. deltager til værten til dækning af evt. udgifter til kaffe / te / kage.



Havebassingruppen søger stadig værter til gruppens forårsbesøg. - Hvis du selv har, eller kender nogen der har et havebassin i haven og som gerne vil vise det frem, må du meget gerne henvende dig til gruppens kontaktperson (se side 15), da vi er i fuld gang med at tilrettelægge havebassingruppens sæson-kalender.

HVIS DYR ER DIN HOBBY
SÅ SES VI I



POPPI Dyrecenter
Nørregade 27B - 4100 Ringsted - Tlf. 57 61 19 95
www.poppi-ringsted.dk

ÅBNINGSTIDER:

Mandag-torsdag: . . . kl. 09.30-17.30

Fredag: kl. 09.30-18.00

Lørdag: kl. 09.30-14.00



Skriv en artikel til Pragtsmerlingen

- og fortæl os om dine oplevelser med dine akvarier / fisk eller dine terrarier / dyr.

Har du nogle særligt spændende fisk eller terrariedyr?

Har du en passion for en bestemt art / race?

Har du en passion for akvarie- / terrarie-planter?

Har du nogle erfaringer med opdræt, du gerne vil dele med andre?

Kort sagt hvis du har noget på hjertet du gerne vil dele med os andre i klubben, så skriv det ned og send det til Pragtsmerlingens redaktør. - Han er altid i bekneb for stof til bladet, og han er mest glad når han kan sende et blad på gaden med én eller flere artikler der er skrevet af medlemmerne.



Har du lyst til at delagtiggøre os andre i de ting du pusler med derhjemme, men har problemer med formuleringerne, hjælper redaktøren gerne med disse - både via mail og tlf.

Se mailadresse og tlf. nr. på side 15.

ÅBNINGSTIDER:

Mandag-tirsdag-onsdag 11.00 -17.30
 Torsdag lukket
 Fredag 11.00 -17.30
 Lørdag-søndag 10.00 -15.00



www.akvariestuen.dk

Merkurvej 4b, 4200 Slagelse
 Telefon 58 52 05 68



Ny mødeform i klubben



Som det fremgår af generalfor-samlingsreferatet andet steds her i bladet, er det besluttet at ændre lidt på måden vi afholder møder på.

Fremover vil der blive satset på hjemmemøder, ekskursioner, ture m.m.

Der vil derfor ikke fremover blive af-

holdt møder på skolen i Sørbymagle. En forudsætning for at kunne føre beslutningen ud i livet er, at medlemmerne bidrager med at stille sig til rådighed som værter for hjemmemøderne.

Bestyrelsen ser med fortrøstning frem til at høre fra medlemmer der tilbyder at være vært for et hjemmebesøg.

DAUs hjemmeside på nettet igen



Sidst i februar lykkedes det Dansk Akvarie Unions bestyrelse at få rekonstrueret hjemmesiden efter lang tids nedbrud.

Nedbruddet og dets varighed havde mange årsager, men det lykkedes at få siden på fode igen ved at starte helt fra bunden og bruge samme css-system

som vatk.dk benytter, nemlig Joomla. Joomla er et softwaresystem under GNU-licens, d.v.s. det er lavet af mange brugere over hele verden og stillet gratis til rådighed for alle.

Gå ind på danskakvarieunion.dk - dér kan du også følge med i hvad er sker af aktiviteter i DAU Region Sjælland, der nu igen kan følges på DAUs side.

Klub- og regions mesterskaber 2011



DAU Region Sjælland har arrangeret en hjemmebedømmelses-konkurrence der er tilrettelagt som en klub- og regions-konkurrence for medlemmer af klubberne/foreningerne der er tilsluttet regionssamarbejdet.

Konkurrencen foregår søndag den 20. marts. Tilmeldingsfristen er sat til torsdag den 3. marts. - Du kan lige nå tilmelde dig til klubben hvis du vil være med i konkurrencen.

Efter bedømmelserne udvælges, i samråd med klubberne/foreningernes bedømmelsesansvarlige, de akvarier der går videre til DM-bedømmelserne der finder sted søndag den 3. april.

Tilmelding af akvarier direkte til DM kan også foregå gennem klubberne/foreningerne under DAU. - Her er tilmeldingsfristen sat til 20. marts.

Du kan læse mere om ovennævnte og andre konkurrencer på DAUs hjemmeside på www.danskakvarieunion.dk.

Se evt. mødeændringer eller friske nyheder på www.vatk.dk

Vær også opmærksom på at der kan forekomme aflysninger/ændringer.

Disse vil kunne ses på hjemmesidens startside



Hyaella azteca - fersk- og brakvandsloppe

Tekst: Per Kyllsbech Petersen - Fotos fundet på Internettet

Hyaella azteca er udbredt over store dele af Nord-, Mellem- og det nordlige Sydamerika, og der er mange arter af dette vandlevende krebsdyr, især i Nordamerika. Den er fundet i både fersk- og brakvand. *Hyaella azteca* lever af alger og kiselalger og den er bl.a. en vigtig fødekilde for mange vadefugle.

Hyaella azteca vokser til en længde på 3-8 millimeter, hannerne er større end hunnerne. Deres grundfarve er variabel, men de hyppigste nuancer er hvide, grønne og brune.



Udbredelse

Hyaella azteca er fundet over hele Mellemamerika, Caribien og Nordamerika, så langt nordpå som til den Arktiske trægrænse.

Den lever blandt vegetationen i små ferskvandssøer, men også i større søer og floder, hvor tidevandet bringer saltvand med op i flodmundingerne, hvor der derved dannes brakvand. *Hyaella azteca* er nok ”den mest udbredte ferskvandsloppe i Nordamerikas søer”.

Økologi

I modsætning til andre arter af *Hyaella*, er *Hyaella azteca* meget almindelig, og den har udbredt økologisk tolerance. Den kan tåle alkalisk vand og brakvand, men kan ikke tåle en lavere pH værdi end 6,0.

Den vigtigste fødekilde for *Hyaella azteca* er trådalger og kiselalger, selv om den også kan æde smuld af dødt or-





ganisk materiale. Den kan dog ikke fordøje hverken cellulose eller lignin (Lignin er en kompleks kemisk forbindelse oftest i forbindelse med træ; det er en integreret del af de sekundære cellevægge i planter og i nogle alger). De kan dog optage 60%-90% af den bakterielle biomasse der lever i og omkring nedfaldne forrådnende blade.



Livscyklus

Hyaella azteca passerer gennem minimum ni faser under udviklingen. Køn kan først konstateres ved det 6. stadie. Den første parring sker i 8. stadie. Efterfølgende stadier, som der kan være 15-20 af, anses for voksenalderen.

Hyaella azteca er et rigtig godt foderdyr til mange størrelser akvariefisk - både i fersk-, brak- og saltvand. (Kilde: Wikipedia, den frie encyklopædi).

Annoncer fra medlemmerne

Startkultur af foder-dyr



Vandlopper af arten *Hyaella azteca* sælges for 25 kr. pr. kultur. En vandlopper der bliver mellem 3-5 mm, den holdes i almindelig vand ved stuetemperatur, og fodres med flagefoder eller lign.

Heterandria formosa sælges



15 kr. pr. par - små ungfødene fisk der bliver fra 1-2 cm. Gode til små akvarier.

Henvendelse: tlf. 28820657 eller mail Bjarne_larsen@live.dk



Acanthurus leucosternon

Tekst: Frank Johansen

Foto: Per Kylesbech



Hvidstrubet kirurgfisk er meget smukke og livlige fisk, som altid er i bevægelse, og som er fortræffelige svømmere. De lever i Det indiske Ocean. De kan blive op til 30 cm og kræver derfor et stort akvarium, under 400 liter skal man ikke give dem, for i små akvarier vil de slet ikke komme til sin ret. Køb kun ungfisk og kun i fineste form, da de er temmelig sarte indtil de er akklimatiserede. De skifter ikke udseende fra unge- til voksendragt som nogle af de andre kirurgfisk gør.

Hvidstrubet kirurgfisk er ikke en begynderfisk. Der er mange andre flotte kirurgfisk man som nybegynder hellere skulle holde; men har man fået en, og giver den de rette forhold, har man også en fisk der bliver lagt mærke til i sit akvarium.

Navnet kirurgfisk har de fået fordi de har et par knivskarpe torne lige

foran halefinnen som de gemmer i en hudfold men som de kan rejse

som forsvar når de bliver skræmte eller når de bliver ophissede.

De er hurtigt svømmende fisk som bevæger sig ved hjælp af et par store brystfinner som de ofte padler sig frem med. De elsker kraftig cirkulation i vandet, en pH værdi fra 8,0 til 8,4 en temperatur fra 23 °C til 28 °C og vægtfylde fra 1,023 til 1,025 - og god svømmeplads.

Hvidstrubet kirurgfisk er en fortræffelig algeæder og vil på kort tid rydde dit akvarium for alger; og så skal du til at give den tilskud af alger,





f.eks. Noritang, salat og anden plantekost som ikke sviner vandet for meget, desuden spiser den mysis, artemia, rejer og andet frostfoder, også tørfoder tages.

Som andre kirurgfisk er Hvidstrubet kirurgfisk følsom over for behandling med medicin mod Oodinium, så det skal man kun prøve som en sidste udvej, kom hellere fisken i et karantæneakvarium med en saltholdighed på 1,019 og

28° varme, og

lad retur-

vandet
fra
filter-
ret
gå

over et UV
rør. Når fisken

har været symp-

tomfri i fjorten
dage kan den
sættes til-
bage i
op-
holds-

akvariet.

Du skal ikke regne med at kunne opdrætte denne fisk. De gyder i flokke på revet, hvor en hun pludseligt skyder op imod overfladen, skarpt forfulgt af en flok hanner; hun frigør hurtigt nogle æg frit i vandet, hvor hannerne gyder deres sæd, og alle farer tilbage til revet igen, for kort tid efter at gentage det hele igen og igen. Når æggene klækkes lever larverne frit i de øverste vandmasser og lever i flere uger kun af det allermindste zooplankton. I denne tid er larverne meget skrøbelige; det er først når de er blevet så store at de søger tilbage til revet, at de er kommet over den største fare. Hvidstrubet kirurgfisk er desværre ret grov og stridbar over for artsfæller og andre kirurgfisk, navnlig hvis de er mindre end den selv. Man skal være meget opmærksom på den, hvis man ønsker at have den sammen med andre lignende fisk - et stort akvarium med gode gemmesteder vil være et plus.

Frank

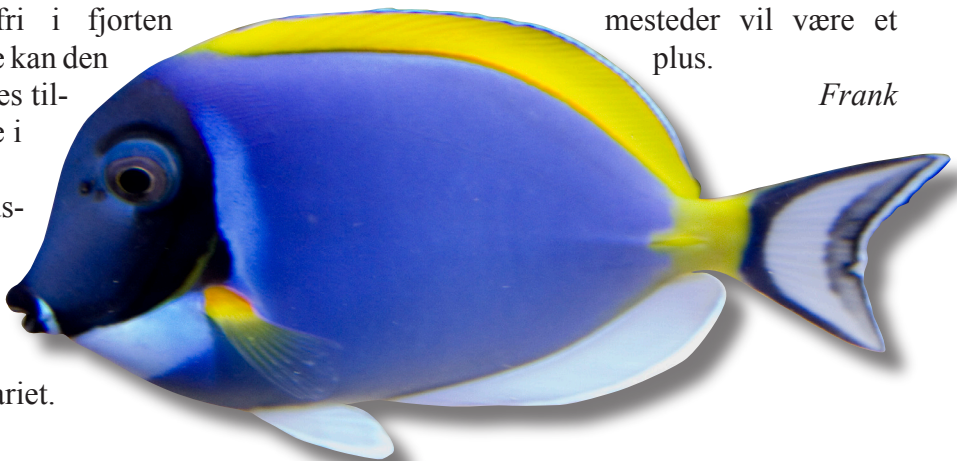
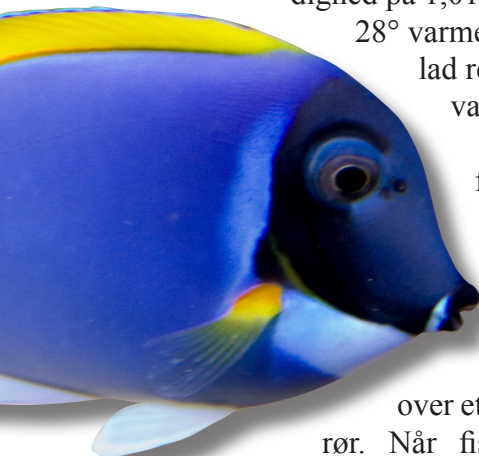



Caulerpa - makro-alger

Tekst: saltvandswiki.dk Fotos: Erik Hougaard, saltvandswiki.dk



Caulerpa er den mest brugte makro alge til udvinding af affaldsstoffer (Nitrat og Fosfat).

Makroalger bør placeres væk fra koraller, en placering i et refugie er det optimale, men der findes mange forskellige løsninger. Der er to ting der er vigtige at huske omkring *Caulerpa*:

De kræver lys, og jo dybere vand *Caulerpa* holdes på, jo mere lys krævers der. Rigtig mange har fine resultater med et 24 watt T5 rør "GloLux" 6500 Kelvin. Mange begår den fejl at give den for lidt lys.

Det skal være nemt at høste det. *Caulerpa* skal høstes jævnligt, eller bliver affaldsstofferne jo ikke fjernet fra akvariet.

Den mest benyttede er *C. taxifolia* selvom der findes andre *Caulerpa* arter der jævnligt ses i handlen.



Caulerpa taxifolia kendes lettest på sine fjerlignende blade.

Caulerpa racemosa, findes i forskellige varianter, men den mest hyppige er denne, som kan kendes på at bladene minder om drueklaser en meget aggressivt voksende art, som skal holdes meget kontrolleret, for ikke at brede sig til akvariet.

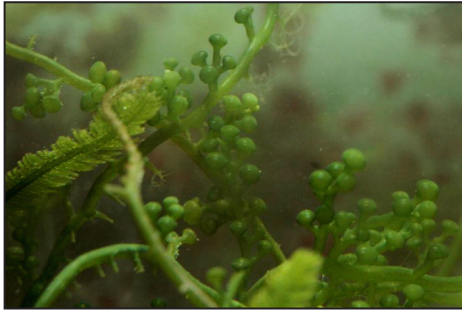

Caulerpa racemosa

Den findes i forskellige varianter, men den mest hyppige er denne, som kan kendes på at bladene minder om drueklaser en meget aggressivt voksende art, som skal holdes meget kontrolleret, for ikke at brede sig til akvarie

Caulerpa prolifera

Den kan kendes på de ålegræs lignende blade, med en 1-3 cm lang stilk på hvert blad, den minder meget om *C. brachypus*, som dog ikke bliver så lang og har meget korte stilke.



Caulerpa brachypus

Den kan kendes fra *C. prolifera* på de korte blade og den minimale stil ikke mere end 1-3 mm.

Alle ovennævnte *Caulerpa* arter betegnes som invasive arter, og der er flere havområder hvor man har store problemer efter at *Caulerpa*en er kommet til, den udkonkurrerer den lokale arter, og flere stater i USA er det forbudt at holde disse arter, det fortæller lidt om algernes tilpasningsevne og væksthastighed

Denne artikel bringes her i overensstemmelse med saltvandswiki.dk's regler for ikke-kommerciel brug af materiale fra siden.

Se meget mere om saltvandsakvarier, fisk, koraller og tilbehør på

saltvandswiki.dk



Referat fra generalforsamlingen afholdt 7. 2. 2011

8 medlemmer deltog i generalforsamlingen.

Der var følgende dagsorden:

1. Valg af referent
2. Valg af dirigent
3. Formandens beretning
4. Fremlæggelse af regnskab
5. Indkomne forslag
herunder fastsættelse af kontingent
6. Valg af:
 - a. Formand for 2 år
 - b. Sekretær for 2 år
 - c. To bestyrelsesmedlemmer for 1 år
 - d. To suppleanter for 1 år
 - e. En revisor for 1 år
 - f. En revisorsuppleant for 1 år
7. Eventuelt.

Ad pkt. 1: Valg af referent:

Per Kyllsbech Petersen blev valgt til referent.

Ad pkt. 2: Valg af dirigent:

Johannes Noval blev valgt til dirigent.

Ad pkt. 3: Formandens beretning:

Formand John Pærremand var i sidste øjeblik forhindret i at deltage, hvorfor næstformand Bjarne Larsen fremlagde beretningen.

Beretningen lød således:

Årets arrangementer:

Den 27. februar arrangerede Akvariegruppens kontaktperson Bjarne Larsen en fællestur til Ålborg, hvor der også var deltagelse fra Karlemosens Akvarieklub. – På turen besøgte vi Credo Fisk, Credo Opdræt, Styr på dyr, Maxi Zoo og Plan-torama. – Per optog video, der efterfølgende er lagt ind på klubbens hjemmeside (Alt om klubben / Galleri).

Den 14. marts afholdt DAU Kreds 2-3 kredsmesterskab i hjemmebedømmelse. – Ingen fra VATK deltog. – DAU holdt danmarksmesterskab den 21. marts.

Den 14. april var der arrangeret en fodertur til Hov Vig ved Nykøbing Sj. – Efter en hård og langvarig vinter var det desværre for tidligt, da der kun var få daphnier at fange.

Den 15. maj var der arrangeret forårstur til området omkring Kongskilde, med



Kongskilde Fritidsgård som udgangspunkt. – Turen måtte desværre aflyses p.g.a. dårligt vejr.

Det blev her nævnt at to af områdets akvarieforretninger flyttede i dette forår. – Det var Akvariefisken der i februar-marts flyttede fra Vemmelev til Korsør, samt Akvariestuen der i juli-august flyttede fra Rosted til Merkurvej i Slagelse.

I maj startede Havebassingruppen sin sæson op. – Det havde været usædvanlig svært at finde nye steder p.g.a. den hårde vinter. – Gruppen efterlyser også i år besøgssteder, så forslag er særdeles velkomne.

Årets sommerfest fandt sted hos Helle og Frank Johansen, der også i 2010 stillede deres have og partytelt til rådighed for klubben. – Tak for det – det var som sædvanlig hyggeligt.

Kredsen afholdt Akvadag i Ølstykke 3. oktober.

Årets fælles- og gruppemøder:

Januar: Fællesmøde, foredrag om lys. Akvariegruppen, hjemmemøde hos Lis Norgaard

Februar: Generalforsamling. Saltvandsgruppen, hjemmemøde hos Frank Johansen

Marts: Akvariegruppen, hjemmemøde hos Bjarne, foderfremstilling. Terrariegruppen, hjemmemøde hos John Pærremand, orchideer i terrarier.

April: Fællesmøde, rejseforedrag ved Max Bjørneskov. Akvariegruppen, hjemmebesøg hos en ”mallemand”. Fotogruppen, besøg hos Peder Bach, fotosession.

September: Fællesmøde, filmaften med klubbens egne film. Akvariegruppen besøgte Akvariestuen i de nye lokaler på Merkurvej 4b i Slagelse.

Oktober: Akvariegruppens kontaktperson Bjarne Larsen arrangerede en tur til fire akvarieforretninger i Malmø med efterfølgende hjemmebesøg hos Anita og Alf Persson, der har en stor samling af killies og pilegiftfrøer.

November: Fællesmøde, hjemmebesøg hos formanden (kun få fra bestyrelsen og ingen medlemmer deltog).

December: Julemøde, gløgg, kaffe, the og æbleskiver i skolens lokaler. – Ringe tilslutning, kun 1 medlem mødte op.

Kendte kommende begivenheder i 2011:

DAU og Regionerne afholder klub- og sjællandsmesterskaber i hjemmebedømmelse 20. eller 27. marts. Danmarksmesterskabet holdes 2.-3. april.

DAU Region Sjælland (tidligere DAU Kreds 2-3) afholder Akvadag i Karlemosens Beboerhus den 29. eller 30. oktober.

Klubben arrangerer som tidligere år Forårstur – Fodertur – Sommerfest.

Fremover vil klubben satse mere på tur-arrangementer og hjemmemøder. – Det er bestyrelsens håb at medlemmerne vil bakke dette op og melde sig til for at vise deres akvarier/terrariumer frem.

Sluttelig en stor tak til bestyrelsen for samarbejdet i det forløbne år.

Ingen havde bemærkninger til beretningen der derefter blev enstemmigt godkendt.



Ad pkt. 4: Fremlæggelse af regnskab:

Kasserer Johannes Noval gennemgik regnskabet og dets poster, der blev fremvist på skolens lærred.

Regnskabet viste et overskud på 2.767,27. Klubbens bank- og kassebeholdning var ved regnskabsårets udløb på 21.769,02 kr.

Regnskabet kan ses i sin helhed på klubbens hjemmeside når man er logget ind som medlem.

Johannes oplyste at bestyrelsen har besluttet at klubben giver 20 kr. pr. deltager ved de fremtidige hjemmemøder til dækning af kaffe, kage o.lign.

Regnskabet blev herefter enstemmigt godkendt.

Ad pkt. 5: Indkomne forslag herunder fastsættelse af kontingent:

Der var ingen forslag indkommet.

Bestyrelsen foreslog uændrede kontingentsatser. - Uændret kontingent blev vedtaget.

Ad pkt. 6: Valg:

- | | | |
|-----------------------|-----------------|-------------------|
| a. Formand: | John Pærremand | genvalgt for 2 år |
| b. Sekretær: | Per Kyllsbech | genvalgt for 2 år |
| c. Bestyrelsesmedlem: | Frank Johansen | genvalgt for 1 år |
| | Bjarne Larsen | genvalgt for 1 år |
| d. Suppleanter: | Birthe Petersen | genvalgt for 1 år |
| | Lis Nordgaard | nyvalgt for 1 år |
| e. Revisor | Laila Mogensen | genvalgt for 1 år |
| f. Revisorsuppleant | Mette Pærremand | genvalgt for 1 år |

Ad pkt. 7: Evt.:

Johannes redegjorde for bestyrelsens beslutning om at arrangere flere hjemmemøder, hvor gruppernes kontaktpersoner og værterne sammen udformer mødet og evt. mødetema.

Det er tanken at der samtidig bliver indført tilmelding til møderne af hensyn til værterne og indkøb af kaffe/the, brød o.lign.

Hvordan tilmelding kommer til at foregå vil fremgå af møde-indkaldelserne, der både kan ske planlagt og annonceret i medlemsbladet, eller mere spontant, annonceret gennem hjemmeside og nyhedsbrev.

Når vi indfører tilmelding, kan vi dermed nemmere kommunikere evt. aflysninger ud i tilfælde af dårligt vejr, eller hvis gruppen og værten vurderer at der er for få tilmeldinger til et møde.

Lis Nordgaard tilbød at være vært ved et havebassinmøde, hvis det kan arrangeres så det bliver midt i juni måned.

Referent: Per Kyllsbech Petersen.



Bestyrelsen:



Formand: John Pærremand
Søndermarken 9, Rosted,
4200 Slagelse
Tlf. 58 58 44 76
Mail: pærremand@atix.dk



Næstformand: Jens Bjarne Larsen
Opdrætsregistrator
Valbygårdsvej 35, 4200 Slagelse
Tlf. 58 52 37 16
Mail: bjarne_larsen@live.dk



Kasserer: Johannes Noval
Nørrevoldgade 7
4200 Slagelse
Tlf. 30 703 702
Mail: johannes@noval.dk



Medlem: Frank Johansen
Overdrevsvej 11, Sørbymagle
4200 Slagelse
Tlf. 50 46 97 00
Mail: helleogfrank@atix.dk



Sekretær/klubbladet/hjemmesiden:
Per Kylesbech Petersen,
Skovagervej 14, Bringstrup, 4100 Ringsted
Tlf. 25 88 33 54
Mail: per@kyllesbech-petersen.dk

Suppleanter:

Birthe Petersen **Tlf. 57 61 70 41** birthe@kyllesbech-petersen.dk
Lis Norgaard **Tlf. 58 52 02 19** lisenordgaard@yahoo.dk

Klubbens postadresse er formandens

Kontaktpersoner:



Nye medlemmer/indmeldelse samt saltvandsgruppen:
Frank Johansen
Overdrevsvej 11, Sørbymagle, 4200 Slagelse
Tlf. 50 46 97 00 - Mail: helleogfrank@atix.dk



Akvariegruppen og opdræt:
Jens Bjarne Larsen, Valbygårdsvej 35, 4200 Slagelse
Tlf. 58 52 37 16 - Mail: bjarne_larsen@live.dk



Terrariegruppen:
John Pærremand, Søndermarken 9, Rosted, 4200 Slagelse
Tlf. 58 58 44 76 - Mail: pærremand@atix.dk



Fotogruppen:
Per Kylesbech Petersen, Skovagervej 14, 4100 Ringsted
Tlf. 57 61 70 41 - Mail: per@kyllesbech-petersen.dk



Havebassingruppen:
John Pærremand, Søndermarken 9, Rosted, 4200 Slagelse
Tlf. 58 58 44 76 - Mail: pærremand@atix.dk

Kontingent 2011

Voksne : kr. 200 pr. år Pensionist par : kr. 190 pr. år
Junior/pensionist : kr. 130 pr. år Familiekontingent* : kr. 275 pr. år

Alle interesserede er velkommen til at deltage 1-2 møder før man bestemmer sig for medlemskab.
* alle familiemedlemmer i samme husstand

PRAMMANN'S BONNIE DYRECENTER

KALUNDBORGVEJ 83 · 4200 SLAGELSE · TLF. 58 53 32 35

**Vestsjællands
største udvalg**

**AKVARIEFISK
KRYBDYR/PADDER
GNAVERE &
FUGLE**



TILBEHØR TIL HUND OG KAT

ALT TIL HAVEBASSIN



PRAMMANN'S
BONNIE DYRECENTER

ÅBNINGSTIDER:

Mandag - fredag . . . 10.00 - 17.30

Lørdag - søndag . . . 10.00 - 15.00

INDGANG