

PRAGT smerlingen

Medlemsblad for
medlemmer

af

VESTSJÆLLANDS
AKVARIE- OG
TERRARIE KLUB

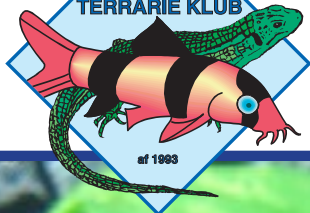

Nr. 6
OKTOBER
2018

Grenmalle. *Farlowella vittata*. Foto: © Gerard Tranter.



Dette nummer:

- Side 3: Møder - Interesseret i medlemskab? - Andres aktiviteter
- Side 4-7: Klubben fylder 25 år
- Side 8-10: *Farlowella vittata* - Stribet grenmalle.
- Side 11: Hjemmemødet hos Frank og Helle
- Side 12-13: *Monocirrhus polyacanthus* - Bladfisken fra Sydamerika
- Side 14: Kan man måle hvad dyr tænker og føler
- Side 15: Bestyrelsen - Kontaktpersoner - Kontingentsatser

Øvrige oplysninger:

Hjemmeside:	www.vatk.dk
Klubbladet:	Redaktør/grafiker: Per Kyllesbech Petersen
	Ansvarshavende: John Pærremand, formand
	Trykkeri: Danmarks langsomste Lyntrykkeri
	Søe-Knudsens Offsetkopiering
	Hammeren 5, 7850 Stoholm
	Tlf. 9754 1483
	Stof til næste blad: Senest 10. okt. 2018 (udk. i uge 44).

Hent/se annonceprisliste på . . . www.vatk.dk/images/filer/annonceprisliste.pdf

ÅBNINGSTIDER:

Mandag-tirsdag-onsdag 11.00 - 17.30
Torsdag 11.00 - 15.00
Fredag 11.00 - 17.30
Lørdag 10.00 - 15.00
Søndag lukket



www.akvariestuen.dk

Merkurvej 4b, 4200 Slagelse
Telefon 58 52 05 68



Besøg hos Max Bjørneskov tirsdag den 23. oktober

Vi mødes på adr. Frøsmosevej 8, 4173 Fjenneslev. **kl. 19.00.**

Efterårets andet hjemmemøde bliver hos Max Bjørneskov. - Max har lidt terrariedyr i form af frøer, gekkoer o. lign. Max har også nogen akvariefisk. - Se hvilke, hvis du deltager i mødet.

Max har gennem årene haft og opdrættet et utal af arter af akvariefisk, og han ved en masse om dem og hvordan de holdes. Mød op og lær!

Tilmelding til Bjarne senest søndag den 21. okt. kl. 18.00.

på tlf./sms 2882 0657 eller mail: bjarne_larsen@live.dk.

Angiv ved tilmelding om du har behov for kørelejlighed til mødet.

Hjemmemøde i november

Vi planlægger at besøge Lis Nørgaard i Slagelse.

Vi har endnu ikke aftalt en dato for mødet, men Lis tænker på at få indrettet et cichlide-akvarium, så hun vil gerne benytte lejligheden til at få en snak om cichliden og indretning af et akvarium til dem.

Se dato, tid og sted i næste medlemsblad, eller på klubbens hjemmeside på vatk.dk, der opdateres så snart vi har datoen på plads.

Kender du en der er interesseret i medlemskab?

Medlemskab oprettet i sidste kvartal af året vil gælde for resten af året plus efterfølgende kalenderår.

Kender du nogen der tænker på et medlemskab, vil det være en fordel at foretage indmeldelsen nu.

Hvis du er ikke-medlem, så ret henvendelse til klubbens medlemsansvarlige

Frank Johansen på tlf./sms 5046 9700 eller mail: helleogfrank@atix.dk, og bed om at få indmeldelsesmateriale tilsendt. - Oplys dit navn, tlf. og mail-adresse, så vil du få tilsendt materialet. Som ikke-medlem er du som altid velkommen til at deltage i et par møder før du bestemmer dig for et medlemskab.

Andres aktiviteter i 2018 - oversigt

28-30-09-2018 Vores Levende Hobby - Hobbydyrsmesse i Forum

06-10-2018 Reptil- og Terrariemesse i Rødovrehallen

03-11-2018 Jysk Reptil- og Terrariemesse i Hedensted Centret

Se mere på <http://www.vatk.dk/index.php/aktuelt/aktiviteter-i-hobbyen>



Klubben har 25 års fødselsdag

Den 2. oktober er det 25 år siden at klubben så dagens lys.

Den 2. oktober 1993 samledes nogle discus-interesserede medlemmer fra Slagelse Akvarieforening i Nordhallens mødelokale for at stifte hvad der kom til at hedde Vestsjællands Akvarieklub.

I starten var det mest discus-interesse-rede medlemmer, men hurtigt kom det til at handle om alle grene indenfor akvariehobbyen, idet man fra starten besluttede at lave en gruppeopdelt klub, således at der hen ad vejen opstod flere interessegrupper, der holdt møder hver for sig, men samledes en gang om måneden i en fællesgruppe.

Der var således fra starten en discus-gruppe, en selskabsakvariegruppe en havebassingruppe, en saltvandsgruppe og en cichlidegruppe. Senere, i 1998, blev der oprettet en terrariegruppe, der efterhånden blev så populær, at klubben i 2001 ændrede navn til det nuværende, Vestsjællands Akvarie- og Terrarie Klub. Terrariegruppen er dog desværre også på »stand by« for tiden. I 2005 fik klubben en fotogruppe, der i årene 2006 til 2010 udgav en flot omslagskalender med gruppens fotos.

Under vejs var der en overgang også en

gruppe af medlemmer der samledes om at lave udstillingsakvarier, og de deltog bl.a. med en egentlig udstillings-reol i flere hobbydyrs-udstillinger i lokalområdet, og de var også med i den store Forum-udstilling »Fisk og Fugle i Forum '95« med individuelle akvarier.

Senere deltog gruppen bl.a. også i »Den Sjællandske Akvarieudstilling« i Holbæk i 1997 med 6 individuelle akvarier. Der har gennem årene også været mulighed for at deltage i DAU's landsdækkende, og vores egen opdrætskonkurrence; det er dog nogen år siden at der har været interesserede medlemmer til den gruppe. Det er dog stadig muligt at anmelde opdræt til disse konkurrencer.

I øjeblikket forsøger vi at få en opdrætskonkurrence, Årets Fisk, til at »køre«. Desværre har den også svært ved at komme »i omdrejninger«. - Årets Fisk er i år Corydoras panda.

En konkurrenceform der til gengæld har haft medlemmernes interesse er konkurrencen Hjemmebedømmelse, hvor uddannede akvariedommere kommer hjem til medlemmerne og bedømmer deres akvarier. Der har gennem årene næsten hvert år været medlemmer tilmeldt disse konkurrencer, og det



Klublogoets udvikling fra starten i 1993 til nu.

PRAMMANN'S BONNIE DYRECENTER
KALUNDBORGVEJ 83 · 4200 SLAGELSE · TLF. 58 53 32 35

**Vestsjællands
 største udvalg**

**AKVARIEFISK
 KRYBDYR/PADDER
 GNAVERE &
 FUGLE**

TILBEHØR TIL HUND OG KAT



ALT TIL HAVEBASSIN

ÅBNINGSTIDER:

Mandag - fredag . . . 10.00 - 17.30

Lørdag - søndag . . . 10.00 - 15.00

Helligdage 10.00 - 15.00



OBS - Ny hjemmeside med nethandel

prammann.dk



Allan Morgen er blandt de mest vindende medlemmer i hjemmebedømmelseskonkurrencen. Han vandt sit første DM i Klasse 2 i 2013, og han gentog succesen i 2014 og 2016 (2015 blev aflyst). I de samme år blev han også klub- og regionsmester.

er da også blevet til adskillige klub-, regions- og danmarksmestre i forskellige bedømmelsesklasser.

Efterhånden er interessen for grupperne blevet mindre og mindre. - Den sidste gruppe der måtte give op, var Havebasingsgruppen, der stoppede med udgangen af sidste år.

Klubben lever dog stadig i »bedste velgående« blot som en traditionel akvarieklub med hjemmemøder, udflugter, besøg i akvarieforretninger m.m.

Vi arrangerer fire møder i forårs-sæsonen og fire i efterårs-sæsonen hvoraf det ene, mødet i december, er blevet til en traditionel julefrokost, der holdes hos én af klubbens medlemmer.

Om sommeren er det også blevet en tradition at holde en »sommerfest«; det er nu mest en sommerkomsammen, hvor vi hygger os i hinandens selskab med god mad og snak hen over bordet.

Gennem alle årene har der været sendt mødeindkaldelser ud til medlemmerne; først som et A4-ark, men ret hurtigt ef-

ter opstarten udviklede det sig til et egentligt klubblad med gruppemeddelelser og annoncer.

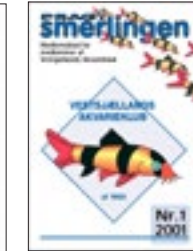

Klubbladets udvikling gennem 25 år fra mødeindkaldelse i 1993 til et 4-farvet 16 sideres medlemsblad i 2018 med mødeindkaldelse, nyt fra hobbyen, annoncer og artikler om akvarie, fisk og dyr.



I starten hed det bare Mødeindkaldelse, senere, i 1997-2000, hed bladet Møder, og i 2001 kom medlemsbladet til at hedde Pragsmerlingen, som det jo stadig hedder.

En af initiativtagerne, og klubbens første formand, var Hans Prammann. - Han var formand fra klubbens start indtil 1996, hvor Jan Lyngdorf overtog formandsposten.

I 1997 overtog næstformand Preben Petersen formandsposten inde i perioden efter Jan Lyngdorf, der trak sig fra posten. Preben blev på den følgende generalforsamling valgt og var formand indtil Erling Jensen i 1999 blev foreslået og valgt.

Erling Jensen var formand indtil også han trak sig inde i en formandsperiode. - Det var i 2008 - samme år som klubbens hjemmeside blev relanceret og fik ny netadresse til den nuværende, vatk.dk. - Det var også det år hvor vi lancerede vores nyhedsbrev, som udsendes med uregelmæssige mellemrum, når vi

ikke kan nå at få vigtige meddelelser ud i Pragsmerlingen.

Den daværende næstformand, John Pærremand blev i 2008 konstitueret, indtil han i 2009 blev valgt som formand, en post har har haft siden. - John Pærremand er således den hidtil længst siddende formand, idet han nu har haft posten i 10 år.

Der er i klubben flere former for medlemskaber, voksne, juniorer, pensionister, pensionist par samt familiekontingent for familiemedlemmer i samme husstand.

Antallet af medlemskaber har ikke varieret meget gennem årene de har ligget mellem 20 og 30 de sidste 7 år. I øjeblikket er der registreret 25 medlemskaber, hvoraf 10 er familiemedlemskaber eller pensionist par.

Vi regner derfor med at vi er i omegnen af 35 medlemmer. - Ikke alle er aktive, men vi er glade for alles støtte til klubbens arbejde for hobbyen.



Farlowella vittata - sribet grenmalle



Mallen på billedet herover er en *Farlowella vittata*, eller på dansk Stribet grenmalle.

Hjemlandene er Colombia, og Venezuela.

Når man ser dens farve-tegninger og form kan det ikke overraske at den lever i oversvømmede skovområder eller ved bredderne af vandløb hvor trærod-derne når vandets overflade.

I akvariet

Nogle steder skriver man at akvariets størrelse kan være beskedne 80 liter, men det er virkelig i underkanten for en fisk der bliver op til 15 cm. også selv om grenmallen ikke er verdens livligste akvariefisk
Belysningen skal være dæmpet, det er

en fisk fra regnskoven hvor lyset kun trænger ned i begrænset mængde. Bunden skal være sand og du skal lige huske et par store runde sten.

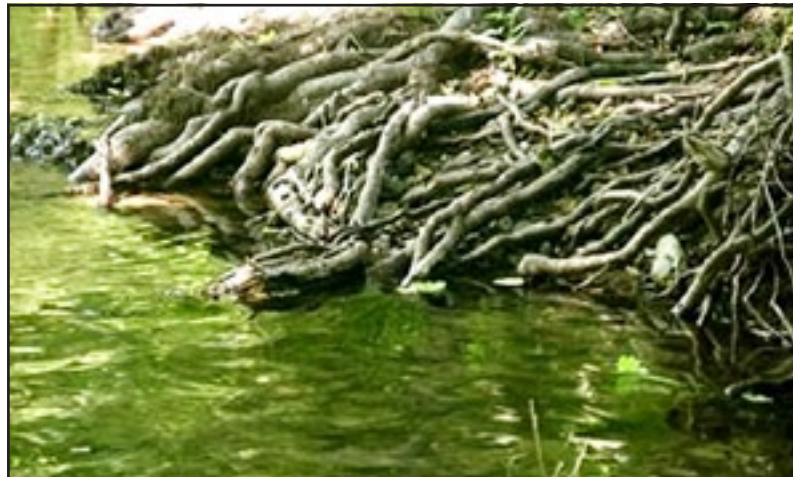

Vandet

Høj hygiejnisk standard er et krav. Grenmallen reagerer meget negativt på dårlig vandkvalitet og husk på god gennemluftning.

Vandets værdier: Temperatur 24-27°C
PH 6,0-7,0 DH 3-10.

Foder

Alsidigt vegetarisk. Du kan give agurk, squash, grønkål, mælkebøtteblade eller blancheret spinat, rosenkål og hvad der ellers er til rådighed af det grønne. Animalsk foder kan og bør gives en gang imellem, men aldrig som hovedingrediens.

Adfærd og selskab

Meget fredelig, men ikke egnet til selskab i almindelighed, dertil er den for speciel og alt for tilbageholdende – den vil aldrig nå at komme til fadet når der er mad.

Hvis du vil holde den i selskab så er der muligheder i form af characiner, danio eller maller af slægten Loricaridae.



Disse røde fantom Tetra, *Hyphessobrycon sweglesii* er blandt der fisk som er egnet selskab for grenmallen.

Alle fiskene må stille samme krav til vandet som grenmallen gør. Artsfæller er ikke noget problem selv om hannerne kan være lidt territoriale. Hvis der bliver kampe om territoriet bliver det sjældent med alvorlige skader til følge.

Han eller hun?

Kønsbestemmelse er som regel ikke noget problem. Hannens snude er bredere og han udvikler med tiden odontoder, altså udvendige tandvækster, hvilket hunnen aldrig gør.

Leg og opdræt

Det er ikke svært at få *Farlowella vittata* til at lægge æg - kunsten er at føde ungerne op. - Det hele begynder med udvælgelsen af par.

Begynd med at lade dem selv finde sammen og da der skal være noget at vælge imellem sætter du mindst 6 stk. sammen. Akvariet indrettes som beskrevet på de foregående sider, og husk igen at vandet skal være meget rent. Der fodres næringsrigt og grønt.

Legen finder sted om natten og æggene lægges på et lodret substrat, som regel glasset.



Hannen tager sig af æggene og er trofast med både at værgede mod fjender og sørge for at vifte frisk vand over dem.

Efter 6-10 dage klækker de.

Han er i øvrigt ikke alene hele tiden. Hunnen besøger ham regelmæssigt og lægger nye æg ved siden af de gamle.

Ungerne har en meget lille blommesæk og det varer ikke længe før den er for-tæret og nu bliver det svært!

Sultedøden er en reel trussel mod de små, hvis de altså ikke får konstant tilgang til masser af blødt grønt.



Det grønne skal have en konsistens som lækkerierne på billedet, helst blødere endnu.

Jo mere udkogte de er, jo lettere er de at fordøje for de små.

Det er en almindelig opfattelse at blanchering er den bedste måde at få den bløde konsistens, men ved den metode går mange vitaminer tabt.

Alternativet er at lægge det hele i blød et par dage.

Du kan også dyrke alger som giver et glimrende foder.

Men selv ved den bedste fodring og højeste vandkvalitet vil dødeligheden være høj i ungerne første levedage.

Husk: Hvis du vil flytte unger til et an-

det akvarium skal vandet være med samme værdier som i det akvarium de kommer fra.

Farlowella vittata er ikke en Farlowella acus



Den flotte grenmalle på billedet er *Farlowella acus* og den forveksles ofte med *Farlowella vittata* som du kender på dens længere næseparti.

De har også meget til fælles og de tilhører alle slægten *Farlowella*, der ikke særligt videnskabeligt, er navngivet til ære for den amerikanske algeekspert William Gilson Farlow. Nogle kilder hævder at *Farlowella acus* er yderst truet, og aldrig eller sjældent er i handelen. Dét er den måske, men IUCN har ikke opdaget det endnu. Den er ikke på den røde liste.

Der findes 27 beskrevne grenmalle arter som alle lever på Guyana. Fælles for dem alle er at alger er en væsentlig del af deres føde i naturen.

Uanset hvilken grenmalle du måtte købe bør du have viden om og erfaring med maller fra Sydamerika.

Ved køb: Se altid på om mallen er udmagret omkring bugen. En udmagret bug betyder en syg fisk, måske har den ikke været længe nok i karantæne.

Denne artikel er lånt af @quarium, Danmarks eneste akvarieugeblad (copyright)

Skriv til ib.aquarium2@gmail.com og få bladet som PDF hver uge gratis og uforpligtende



Hjemmemødet hos Helle og Frank

18. september havde vi efterårssæsonens første hjemmemøde. Vi var på besøg hos Helle og Frank i Sørbymagle. Vi var 9 medlemmer samlet, og vi havde et rigtig hyggeligt møde med masser af snak, og vi var også ude i Franks akvarierum, hvor han for tiden koncentrerer sig om opdræt af søheste.

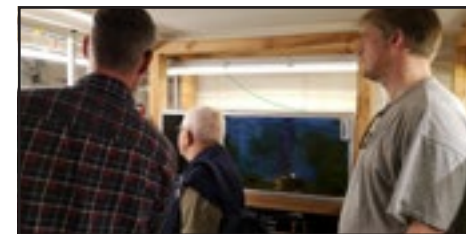

Frank kunne bl.a. fremvise et to dage gammelt opdræt på omkring 50 12 mm lange »søheste-føl«.

Frank har over sommeren solgt sit 1050 liter store saltvandsakvarium, der var blevet utæt. - Køberen havde ingen pro-

blemer med utætheden; han skar simpelthen akvariet fra hinanden, og fragtede det hjem i »småstykker«.

Tilbage i stuen er et 280 liters kvadratisk akvarium med lidt småfisk og nogle søheste.

Helle havde tilvebragt et flot, vel-dækket kaffe/tebord med brød/ost og to dejlige tærter.

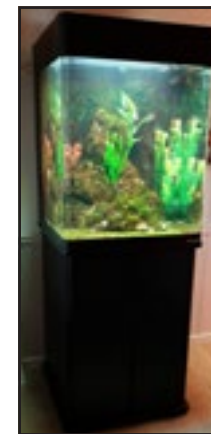



Monocirrhus polyacanthus Bladfisken fra Sydamerika



Se godt på billederne.

Det ene er et visent blad. Det andet er en sydamerikansk bladfisk, *Monocirrhus polyacanthus*.

Ja, det er lidt svært at se hvad der er hvad. Begge er aktuelle i Danmark i denne tid.

Den ene drysser ned fra træerne, den anden drysser af og til ned i nogle akvarieforretningers specialakvarier.

De fleste gættede rigtigt, det er den til højre som er en bladfisk.

Bladfisken er en akvariefisk for de mere viderekomne på området sydamerikansk regnskov.

Denne artikel fortæller dig lidt om bladfisken og dens helt specielle jagt-teknik.

Bladfisken hører hjemme i Brasilien, Venezuela, Colombia, Peru og helt ned i Bolivia.

Uanset hvor den lever så er biotopen det stille mørke vand i regnskoven, altid under trætoppene så de visne blade drysser ned i dens biotop, thi symbiosen med nedfaldne blade er denne fisks strategi.

Bladfisken i akvariet

Meget sandsynligt lever der bladfisk, nede i det mørke stille vand dybt inde i den sydamerikanske regnskov, men de forveksles jo let med de visne blade.

Det er den biotop du skal efterligne i akvariet, altså med mørkt vand, næsten ingen strøm. Bevoksningen i den naturlige biotop er tæt og det skal den også være i akvariet. Flydeplanter på overfladen er en naturlig del af floraen.

Bladfisken skal have mange skjulesteder så vælg planter med store blade.

Den tætbevoksede rod må ikke mangle i dette akvarium.

Vigtigt: Bladfisken har et meget nervøst temperament, så masser af skjulesteder er absolut påkrævet!

Akvariet skal mindst have målene 75 x 30 x 30 cm.

Bladfisken bliver som regel ca. 10 cm i akvariet.

Vandets værdier

Temperatur 23-29 °C - PH 5,0-6,8 - DH 1-10.



Foder

Bladfisken er en rovfisk med stort R. Foderet skal være levende, men som små tager de også dødt animalsk foder i passende størrelse. Den kan vænnes til tørfoder men det tager lang tid. Appetitten er enorm. En bladfisk æder sin egen vægt hvert døgn.



Hvis du ikke kan give den løbende forsyning af levende foderfisk bør du vælge noget andet

Selskab

Mallen på billedet th. er en loricaridae i mellemstørrelsen og ligesom tilsvarende pansermaller er sådan nogen ok selskab for bladfisken.

Men, glem alt om selskab med alle fisk som bladfisken kan æde for kan de ædes så bliver de det.

Special akvariet er den umiddelbare løsning for bladfisken *Monocirrhus polyacanthus*.

Denne artikel er lånt af @quarium, Danmarks eneste akvarieugeblad (copyright) Skriv til ib.aquarium2@gmail.com og få bladet som PDF hver uge gratis og uforpligtende



Kan man måle hvad dyr tænker og føler?

v/ Jens V. Bruun

Om dette skriver adjunkt Sara Green og Lektor Claus Emmeche fra KU i tidsskriftet *Aktuel naturvidenskab* no. 2 2018. Nedenfor har jeg lavet et subjektivt uddrag af artiklen. Den kan i sin helhed lånes på et bibliotek.

1: Kan dyr/fisk føle smerte? Det er svært at måle smerte. Vi kan se, at husdyr kan have smerte, men opleves det, som vi mennesker gør det?

2: Det kan anskues ved at måle de stoffer der har med smerte at gøre, eller observere biologisk adfærd, begge på baggrund af forsøg med smerte påvirkning.

3: Smerte oplevelse og smerte reaktion: Hos mennesker foregår smerteoplevelse i pandelappen (frontallappen) af hjernen. En sådan del har fisk ikke, men de har smerte følsomme celler. Nogle forskere mener, at fisk blot har fået flyttet smerteoplevelse til andre dele af hjernen. Fra mennesker og

blæksprutter ved man at de begge kan skelne farver, men gør det hjernemæssigt på forskellig måde.

Et forsøg med regnbue ørreder, hvor man hos nogle indsprøjter syre, en anden gruppe får syre + morfin, og en tredje får saltvand. Forsøgene viste, at hvor der blev givet syre alene, stoppede fiskene med at spise i et længere tidsrum, end hvor der var indsprøjtet saltvand. Hvor der var indsprøjtet syre + morfin var tidsrummet lig med saltvand.

Det taler for at fiskene har en smerteoplevelse og en smertereaktion.

4: Hos os mennesker vil vi undgå de forhold, hvor vi kan forudse, at der vil opstå smerte i forlængelsen af en reaktion. Det kan også observeres hos fisk, men de har en tendens til at glemme det efter et overskueligt tidsrum.

Illustration fra www.

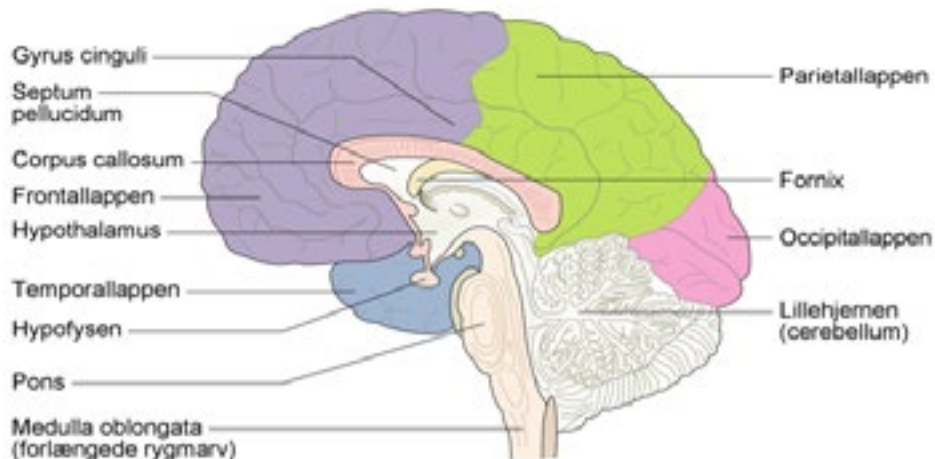

Bestyrelsen:

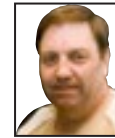

Formand: John Pærremand
Skælskør Landevej 69,
Lundforlund, 4200 Slagelse
Tlf. 61 11 22 71
Mail: pærremand@atix.dk



Næstformand: Jens Bjarne Larsen
Opdrætsregistrator (DAU)
Valbygårdsvej 35, 4200 Slagelse
Tlf. 28 82 06 57
Mail: bjarnelarsen@live.dk



Kasserer: Henrik Steiner
Brandholtvej 16,
4262 Sandved
Tlf. 24 98 75 66
Mail: hyttefad@godmail.dk



Bestyrelsesmedl.: Frank Johansen
Overdrevsvej 11, Sørbymagle
4200 Slagelse
Tlf. 50 46 97 00
Mail: helleogfrank@atix.dk



Sekretær / Red. af medlemsblad og hjemmeside:
Per Kyllesbech Petersen,
Skovagervej 14, Bringstrup, 4100 Ringsted
Tlf. 25 88 33 54
Mail: per@kyllesbech-petersen.dk

Suppleanter:

Lis Norgaard Tlf. 58 52 02 19 lisnordgaard@yahoo.dk
Max Bjørneskov Tlf. 57 84 55 08 bjoerneskov@tdcadsl.dk

Klubbens postadresse er formandens

Kontaktpersoner/ansvarsområder:

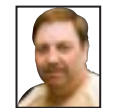

Koordinering – Udlån – Terrariedyr – Havedam:
John Pærremand
Skælskør Landevej 69, 4200 Slagelse
Tlf. 61 11 22 71 - Mail: pærremand@atix.dk



Tilmelding til aktiviteter – Opdrætskontrol – Ferskvandsfisk:
Jens Bjarne Larsen
Valbygårdsvej 35, 4200 Slagelse
Tlf. 28 82 06 57 - Mail: bjarnelarsen@live.dk



Nye medlemmer – Indmeldelse – Saltvandsfisk/-dyr – Årets fisk-registrator:
Frank Johansen
Overdrevsvej 11, Sørbymagle, 4200 Slagelse
Tlf. 50 46 97 00 - Mail: helleogfrank@atix.dk



Økonomi (ind- og udbetalinger) – Regnskabsføring:
Henrik Steiner
Brandholtvej 16, 4262 Sandved
Tlf. 24 98 75 66 - Mail: hyttefad@godmail.dk



Registrering/arkiv/referater – Hjemmeside – Nyhedsbreve Medlemsblad – PR – Hjemmebed. – DAU og Regionen:
Per Kyllesbech Petersen, Skovagervej 14, 4100 Ringsted
Tlf. 25 88 33 54 - Mail: per@kyllesbech-petersen.dk

Kontingent 2018

Voksne kr. 200 pr. år Pensionist par kr. 190 pr. år
Junior/pensionist. kr. 130 pr. år Familiekontingent* kr. 275 pr. år
Alle er velkommen til at deltage et par møder før man bestemmer sig for medlemskab.
* alle familiemedlemmer i samme husstand

Scan qr-koden og se
vatk.dk på din tablet
/ smartphone.



VELKOMMEN I

Fuld af dyr

Fisk - Fugle - Pattedyr - Krybdyr og padler

*Vi har altid et godt tilbud
til dig og dine dyr ...*



Stort udvalg i dyr og tilbehør

Akvarier

Stort antal arter
af akvariefisk

Planter

Dekorations-ma-
terialer

Pumper m.v.

Terrarier

Slanger/snoge

Anoler/agamer

Farvefrøer

Edderkopper

Alt i udstyr

Fugle

Finker

Kanariefugle

Undulater

Papegøjer

Bure og legetøj

Gnavere

Kaniner/marsvin
hamster/mus

Bure og legetøj

Hund og kat

Foder og tilbehør

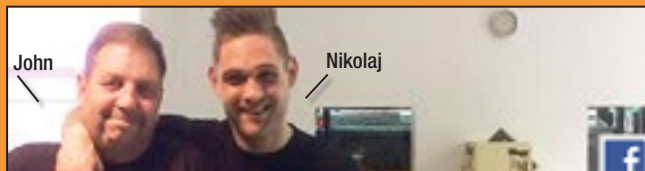

John

Nikolaj

**Altid
kompetent
og personlig
betjening**



www.facebook.com/fuldafdyr

Se vore super gode tilbud på www.fuldafdyr.dk



Fuld af dyr

v. John og Nikolaj Pærremand

Skælskør Landevej 69, Lundforlund, 4200 Slagelse

Telefon: 5858 4476 • Mail: info@fuldafdyr.dk • Web: fuldafdyr.dk

Åbningstider:

Ma.-fr. 10-17.30 - Lø.-sø. 10-15

