

PRAGT smerlingen

Medlemsblad for
medlemmer
af

VESTSJÆLLANDS
AKVARIE- OG
TERRARIE KLUB

af 1993

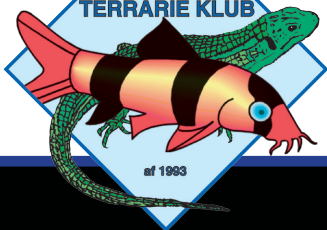

Nr. 2
februar
2024

Pethia padamya. Odessa barbe, han. Foto: www.



Dette nummer:

- Side 3: Forsiden - Generalforsamling - Andres aktiviteter
- Side 4: Velkommen til ordinær generalforsamling 2024
- Side 5: Skriv til bladet - Er du ny mødevært? - Dansk Akvarieblad nr. 1
- Side 6: Vejle Akvariemesse er flyttet til Bredsten Hallerne
- Side 8-9: *Pethia padamya* - Odessa barbe
- Side 10-11: *Pethia nigrofasciata* - Rubinbarbe
- Side 12-14: Når fisken holder flyttedag
- Side 15: Bestyrelsen - Kontaktpersoner - Kontingentsatser

Øvrige oplysninger:

Hjemmeside:		https://www.vatk.dk
Klubbladet:	Redaktør/grafiker:	Per Kyllsbech Petersen
	Ansvarshavende:	John Pærremand, formand
	Trykkeri:	TRYK&KOPI
		Storegade 29, 6430 Nordborg
		Telefon 22 62 30 40
	Stof til næste blad:	Senest 10. feb. 2024 (udk. i uge 8)

Find annonceringsinfo på <https://vatk.dk/images/klubblad/info-ann.pdf>

Find annonceprisliste på <https://vatk.dk/images/filer/annonceprisliste.pdf>

ÅBNINGSTIDER:

Mandag-tirsdag-onsdag 11.00 -17.30
Torsdag 11.00 -15.00
Fredag 11.00 -17.30
Lørdag 10.00 -15.00
Søndag lukket



www.akvariestuen.dk

Merkurvej 4b, 4200 Slagelse
Telefon 58 52 05 68



Forsiden:

***Pethia padamya* - Odessa barbe**

Synonym: *Puntius padamya* Kullander & Britz, 2008.

Kun kendt fra det centrale Myanmar, hvor typeeksemplarerne blev indsamlet fra en menneskeskabt dam med vand tilført af en lille å i en landsby kaldet Toe Gyi, som ligger i den administrative afdeling af Mandalay. De er også blevet registreret fra lavere strækninger af floden Chindwin, en biflod til Ayeyarwady, og en lille dam 500 m væk fra den vigtigste flodkanal. (seriouslyfish.com).



Ordinær generalforsamling Mandag den 5. februar 2022 kl. 19.00

**Afholdes i Fuld af Dyr's butikslokale
på adr.: Skælskør Landevej 69, Lundforlund, 4200 Slagelse**

Vi spiser et let måltid inden generalforsamlingen, der starter kl. ca. 19.30.

Dagsorden:

1. Valg af referent.
2. Valg af dirigent.
3. Formandens beretning
4. Fremlæggelse af regnskab.
5. Indkomne forslag, herunder fastsættelse af kontingent.
Forslag der ønskes behandlet må være bestyrelsen i hænde senest 1 uge før generalforsamlingen
6. Valg af:
 - a. Kasserer for 2 år
 - b. To bestyrelsesmedlemmer - vælges for 1 år
 - c. To suppleanter - vælges for 1 år
 - d. En bilagskontrollant- vælges for 1 år
 - e. En suppleant for bilagskontrollanten - vælges for 1 år
7. Eventuelt.

Afhensyn til indkøb vil der være tilmelding til John senest lørdag den 3. februar 2024 kl. 18.00 på tlf./sms 6111 2271 eller mail: pærremand@atix.dk.

Andres aktiviteter i 2024 - oversigt

- | | |
|--------------|---|
| 24.-25. feb. | Vejle Akvariemesse, Bredsten Hallerne, Skolevænget, 7182 Bredsten |
| 25. feb. | DAU generalforsamling kl. 13.00 (ovennævnte adr.) |
| 07. april | Hjemmebedømmelse i klubber/foreninger og Region Sjælland |
| 21. april | Hjemmebedømmelse DM |



VELKOMMEN TIL
ORDINÆR GENERALFORSAMLING



i

Vestsjællands Akvarie- og Terrarie Klub

MANDAG DEN 5. FEBRUAR 2024 KL.19.00

Generalforsamlingen afholdes i Fuld af Dyr's forretningslokaler:
Skælskør Landevej 69, Lundforlund, 4200 Slagelse

Dagsorden:

1. Valg af referent.
2. Valg af dirigent.
3. Formandens beretning
4. Fremlæggelse af regnskab.
5. Indkomne forslag,
herunder fastsættelse af kontingent.
Forslag der ønskes behandlet må være bestyrelsen
i hænde senest 1 uge før generalforsamlingen
6. Valg af:
 - a. Kasserer for 2 år
 - b. To bestyrelsesmedlemmer - vælges for 1 år
 - c. To suppleanter - vælges for 1 år
 - d. En bilagskontrollant - vælges for 1 år
 - e. En suppleant for bilagskontrollanten - vælges for 1 år
7. Eventuelt.

På valg er:	a. Kasserer	Mette Pærremand
	b. Bestyrelsesmedl.	Lis Nordgaard
		Frank Johansen
	c. Suppleanter	Knud Pedersen
		Bjarne Larsen, Skælskør
	d. Bilagskontrollant	Henrik Steiner
	e. Suppleant for bilagskontrollanten	Helle Johansen



Skriv til bladet

For at gøre klubbladet mere medlemsorienteret, kunne vi godt tænke os at høre fra medlemmerne selv. Hvad går du og pusler med derhjemme. - Hvilke fisk/dyr har du - hvad interesserer dig mest indenfor hobbyen - er der noget, du gerne vil vide mere om. Kort sagt; kontakt os (se side 15) og giv os inspiration til temaer og artikler om emner indenfor vores spændende hobby; det være sig indenfor akvarie- og/ eller terrarie-hobbyen.

Skriv om et møde eller en tur

Vi søger også nogen der har lyst til at skrive om de aktiviteter vi har i klubben - også for at inspirere andre til at deltage i møderne. - Derfor efterlyser vi medlemmer, der lejlighedsvis vil tage lidt notater og skrive om sine oplevelser på et eller flere af vore møder og øvrige aktiviteter.



Kom ud af busken og vær med til at præge klubben og medlemsbladet.

Er du den næste mødevært?

Efterårs sæsonens møderække kom i hus; men hvad med møderne i 2024. De fleste møder i klubben foregår efterhånden hos et medlem af bestyrelsen. Det kan jo også være meget godt, men hen ad vejen er det blevet svært at finde på nye tiltag og steder at besøge, da vi som bekendt ikke har faste lokaler at holde møder i. Derfor opfordrer bestyrelsen igen medlemmerne til at komme på banen, og tilbyde husly for vores månedlige møder.

Ikke mindst for at se nye akvarier, og dermed nye emner at tage fat på.

Hvis du er interesseret i at være vært for et klubmøde, så henvend dig til et af bestyrelsesmedlemmerne og lav en aftale. - Du kan selv bestemme dato for mødet.

Har du ikke mulighed for at være vært ved et møde, så er vi også interesseret i at høre om dine interesser indenfor akvarie- eller terrarie hobbyen, og dine forslag til møde emner.

DAU's nyhedsbrev / Dansk Akvarie Blad



Dansk Akvarie Blad nr. 1 2024 er udsendt via e-mail til abonn. og samtidig lagt online på DAU's hjemmeside.

danskakvarieunion.dk

Dansk Akvarie Union udsender Dansk Akvarie Blad 4 gange årligt, i starten af hvert kvartal.

Dansk Akvarie Blad indeholder artikler, nyheder og omtale af arrangementer indenfor akvariehobbyen.



Vejle Akvariemesse er flyttet

Vejle Akvariemesse 2024 finder i år sted i Bredsten Hallerne den 24. og 25. februar 2024.

Der er pt. 31 meter stand mere i år end 2023. Begge haller er fyldt og der er en venteliste med stande.

Program:

Lørdag:

10.00 – 16.00 Åben

16.30 Foredrag om Geophagus ved Jens Gottwald (på engelsk)

18.30 Fællesspisning

Søndag:

10.00 – 15.00 Åben

11.00 Foredrag om maller i Andesbjergene ved Norman Behr (på engelsk)

13.00 DAU generalforsamling

Entré: 60,- kr. (børn under 12 år gratis)
Billet købes ved indgangen kontant eller MobilePay og gælder for hele weekenden.

Alle messegæster har gratis adgang til foredragene.

Geophagus



**Foredrag af
Jens Gottwald**



Vejle Akvariemesse 2024
Lørdag den 24. februar 2024 kl. 16.30
Bredsten hallen, Skolevænget, 7182 Bredsten

Maller fra Andesbjergene

Chaetostoma, Ancistrus, Heptapteridae, Trichomycterus og Astroblepus



Foredrag af Norman Behr



Vejle Akvariemesse 2024
Søndag den 25. februar 2024 kl. 11.00
Bredsten hallen, Skolevænget, 7182 Bredsten



Vejle Akvariemesse 2024 **24.-25. februar 2024**

A large, detailed photograph of a colorful angelfish (Pomacentrus) with long, thin, white appendages extending from its mouth. The fish has a silver body with a prominent black vertical stripe and a reddish-orange head. The background is a blurred, warm-toned underwater scene.

Bredsten Hallerne
www.vejleakva.dk



Pethia padamya - Odessa barbe

Odessa barbe er popnavnet på denne barbe.

Videnskabeligt hedder den *Pethia padamya*.

Barberne hører til *cypriniderne* der er den største fiskeslægt, så det er ganske logisk at nogle af dem også hører til i de lune vande og det er dem vi ser på i denne og næste artikel.

Odessa barben er ikke en krydsning

I de tidlige 1970'ere kom denne barbe for første gang i handelen. Den vakte med rette opsigt da den nåede frem til akvarieverdenen. Den blev først kendt i den daværende sovjetiske havneby Odessa, som i dag er ukrainsk.

I vesten troede man at fisken var en krydsning og den antagelse var den gældende frem til 2003, hvor den blev beskrevet ud fra vildfangede eksemplarer fundet i Myanmar (Burma).

Først i 2008 blev den officielt beskrevet i den videnskabelige litteratur og fik dermed sit officielle videnskabelige navn.

I naturen



Billedet nedenfor er taget ganske nær det sted i det centrale Myanmar (Burma) hvor Odessa barbens holotype blev fundet i 2003. Findestedet ligger 3.000 m over havet, og alene det siger at Odessa barben ikke er en fisk fra de varmeste vande. Vandet er iltrigt, klart og hurtigt strømmende. Bunden er nærmest uden bevoksning og består af grus eller mudder.

Under bundlaget er kalksten, hvilket giver en pH på 11,0.

Vandet er køligt, dels på grund af den hurtige gennemstrømning, dels som følge af stedets høje beliggenhed. Det er den biotop du skal efterligne i akvariet

I akvariet

Odessa barben er ca. 4,0-4,5 cm.

Akvariet skal som minimum have målene 80 x 30 cm, men gerne mere da Odessa barben er en livlig stimefisk der er vant til at kunne røre sig.

Dekoration er ikke så afgørende, men vil du se denne smukke akvariefisk rigtigt vise sine farver, skal du give dem tæt beplantning og mørkt bundlag. Alt så lidt anderledes end i naturen.

Flydeplanter og en bevokset rod eller to giver også omgivelser som synes at passe fiskene. Filtreringen skal give en vis gennemstrømning.

Hele dette forslag virker umiddelbart i strid med den naturlige biotop, men dette er citat fra flere kilder og bringes med sædvanlige forbehold. Du kan også indrette akvariet som et hurtigt strømmende flodleje.



Vandet

Temperatur 16-25°C måske helst i det nederste interval.
pH 6,5-8,5 DH 80-357 ppm.

Foder

Som andre barber levere Odessa barben af animalsk føde suppleret med hvad der måtte være af vegetabilsk føde. I akvariet skal du give en god blanding af animalsk og vegetabilsk foder. Barber er ikke kostforagtere og denne art er ingen undtagelse.

Adfærd og selskab

Fredelig og velegnet for selskab med fisk som stiller samme krav. Fra Myanmar (Burma), mere præcist den store Ayeyarwady flod og dens omgivelser kan nævnes *Danio choprae*, *D. albolineatus*, *D. kyathit*, *D. tinwini*, *D. shanensis*, *Pethia stoliczкана*, *P. tiantian*, *P. ticto*, *Acanthocobitis botia*, *Schistura vinciguerrae*, *Lepidocephalichthys berdmorei*, og *Crossocheilus latius*.
Odessa barben holdes i stime. Stimen



må ikke være på færre end 10 stk., gerne flere, og giv dem god svømmeplads. Fisken på billedet nederst på siden er også en barbe. Navnet er *Pethia stoliczкана*.

Den er udbredt fra det nordøstlige Indien over Myanmar (Burma), Thailand til Laos.

Den er pt. ikke til salg i Danmark under dette navn men tilbydes muligvis under synonym eller pop navn.

Velegnet selskab for Odessa barben.

Han & hun



Fisken på billedet herover er en Odessa barbe af hunkøn. - Over den er indsat en han (se også forsiden).

Som andre barber er den ægspreder med smag for æg. Der er 0 yngelpleje. Yngler hyppigt.

Opdræt som hos andre barber.

Denne artikel er lånt af @aquarium, Danmarks eneste akvarieugeblad (©) Skriv til ib.aquarium2@gmail.com og få bladet som pdf hver uge gratis og uforpligtende



Pethia nigrofasciata - Rubinbarbe



Kært barn har mange navne. Barben på billedet har et par synonymer. De er *Barbus nigrofasciatus* Günther, 1868; *Puntius nigrofasciatus* (Günther, 1868). Rubinbarben, eller purpurbarben som den også bliver kaldt i denne artikel, er endemisk i Sri Lanka.

De rubinbarber som er i handelen er opdrættede.

Hvis den er vildfanget er det i strid med Sri Lankas lovgivning der totalt forbyder eksport af rubinbarber fanget i landets frie natur.

Her lever den

Purpurbarben er som nævnt endemisk i Sri Lanka, begrænset til floderne Kelani and Nilwala i den sydvestlige del af landet.

IUCN betegner den som »truet i mindste grad«, men rapporter siger at især de mere farverige eksemplarer er aftagende i naturen.





Området hører til Sri Lankas våde zone. Som følge af sydvest monsunen som blæser mellem marts og august er den årlige nedbør mellem 2.000 og 3.000 mm.

Til sammenligning er nedbøren i Danmark mellem 500 og 900 mm.

Det er en trist, men desværre ikke enstående udvikling.

Biotop i naturen

Små oprindelige vandløb med klart eller let plumret vand, rolig strøm, gennemløber området hvor purpurbarben findes.

I akvariet

Purpurbarben måler 5,0-5,5 cm. Akvariets minimum størrelse skal være 80 x 30 cm, gerne mere.

Der er ikke specielle krav til indretning eller beplantning, men en tæt beplantning med mørk bund er rigtig. Husk flydeplanter i overfladen. Den godt bevoksede rod og blade på bunden bør heller ikke mangle her.

Som andre barber er purpurbarben en livlige stimefisk så giv godt med fri svømmeplads til din stime som ikke bør være <10 fisk.

Vandet

Fra flere sider anbefales temperatur 20-27°C.

Denne del af Sri Lanka har absolut tropisk klima, så den nederste del af skalaen må være for regntiden. Det må være

derfor man regner purpurbarben til en akvariefisk fra de lune vande.

pH 5,5-7,5 for opdrættede fisk, hvilket man jo må formode at de er. DH 36-268 ppm.

Adfærd

Fredelig stimefisk velegnet til selskab med andre arter med samme krav til akvariet.

Leg og opdræt

Dansk førstegangsopdræt gennemført af Jan Sørensen i 2000.

Yngleadfærd som andre barber, altså ægspreder med 0 yngelpleje.

Foder

Som andre barber.



Billedet viser en purpurbarbe hun. Kendes på sin rundere kropsform og på at hun ikke er så farverig.

Denne artikel er lånt af @aquarium, Danmarks eneste akvarieugeblad (©) Skriv til ib.aquarium2@gmail.com og få bladet som pdf hver uge gratis og uforpligtende



Når fisken holder flyttedag

Mindst én gang må en akvariefisk se i øjnene at det bliver flyttedag. Flytning betyder stress og risiko for fisken.

Opgaven for fiskens ejer er at gøre transporten så lempelig som overhovedet mulig og det er netop det som denne artikel handler om.

Først faste så flytning

Du må ikke fodre fiskene det sidste døgn før flytningen. De fleste fisk tåler udmærket nogle dages faste ligesom de er nødt til det ude i den frie og vilde natur hvor det lækre foder fra din sædvanlige akvariehandler ikke daler ned fra oven hver dag.

En fyldt mave betyder at der er kommet noget ind som også skal ud igen, og så er der et forureningsproblem i den pose som fisken skal flyttes i, måske over mange timer.

Så akvariefisk flytter på tom mave og ligesom hos DSB er der ingen servering på turen.

Dét tager en sund fisk ingen skade af.

Fangst før flytning



Manden på billedet er ved at fange fisk. Det er lidt større forhold end i akvariet,

men der er noget fælles mellem hans og dit forehavende. Først og fremmest gælder det om at bruge det rigtige net. Uanset hvad, så får du brug for tålmodighed. Fisken svømmer ikke bare ind i nettet.

Den er dødsensangst for fiskenettet og det forstår man jo så godt.

Mere om fangsten

Det første du skal tænke på er nettet.

Det skal have den rette størrelse i forhold til de fisk du vil fange.



Hvis du vil fange en eller flere barber i en stime som på billedet - eller måske hele stimen, skal nettet være i bredde 25 –30 cm. En stime går jo i et rummeligt akvarium hvor der er plads til store bevægelser med nettet.

Et net i bredde 5-8 cm kan bruges til at fange småt yngel eller rejer.

Vælg altid et net i en størrelse der passer til akvariet.

Et stort net i et lille akvarium er ligeså ubrugeligt som et lille net i et stort akvarium.



Det vigtigste fangstredskab

Det vigtigste fangstredskab for lystfiskeren på billedet er ikke den dyre fiskestang.

Det er hans tålmodighed, og det er også det vigtigste redskab for dig der fisker hjemme i akvariet.

Du er oppe mod levende væsener der ser dit net som en dødelig fare. Fiskene vil udnytte alle muligheder for at slippe bort fra "Dødens gab" som de ser nettet som og fisk kan være ikke bare hurtige men også snu. Begge egenskaber er gaver som de har fået for at klare sig i naturen. Hvis dit påtænkte bytte er størrelse 2-10 cm er et net med en åbning på 15 cm optimalt.

Brug 2 net sammen

Det ene net bruger du til at drive fisken ind i og det andet til at drive fisken i den ønskede retning.

Kend fiskens taktik

Hvis fisken har en fast hule som den søger tilflugt i når en fare truer så skal du bruge den viden.

Under jagten skal du snige dig ind på fisken. Hurtige og pludselige bevægelser skræmmer den. Det bedste er hvis du kan overraske den og tage den før den når at opdage nettet.



Fisk du ikke kan fange i net

En pictus malle som den på billedet kan du ikke fange forsvarligt i net. Den, og de fleste andre maller, vil rejse finnerne som et naturligt forsvar og så hænger fisken fast i nettets masker

Det er rigtig svært at få piggene ud af nettet.

I sådanne tilfælde er det bedre at bruge 2 plastik urtepotter. Ikke de runde, de er for lette at slippe ud af for fisken. Du skal bruge firkantede.

Når fisken er i posen





Man transporterer da akvariefisk i poser - eller...? Plastikposer er billige og lettet at anvende, i det mindste for mange fisk, men de er ikke altid det optimale.

Corydoras og andre bundlevende fisk kan blive fanget i hjørnerne.

Fisk med pigge i rygfinnerne kan meget let punktere posen.

Alternativet til plastikposerne er en lille spand som f.eks. en yoghurt spand med låg. Den er det idéelle opholdssted for mange fisk under transporten.

Spanden skal naturligvis skoldes i kogende vand før brugen og der bruges ingen sæbemidler til rensningen.

En plastikkæske til smør eller margarine er udmærket til små fisk og yngel.

Hvis det er en stor fisk, du vil transportere, så er en gulvspand det bedst egnede. Gulvspanden skal være helt ren og absolut uden sæberrster. Køb hellere en ny til formålet.

Pas på at fisken ikke drukner

En plastikpose kan hurtigt blive tømt for ilt. Hvis der ikke er tilstrækkelig ilt drukner fisken. Derfor skal der være 1/3 vand og 2/3 luft i posen. Hvordan lukkes posen? Du kan slå en knude eller du kan lukke med et gummibånd.

Glem alt om selvlukkende fryseposer. Lukningen går alt for let op.

Hvis forsendelsen omfatter flere poser skal de stables tæt og op ad hinanden i den samme kasse.

Det er vigtigt at poserne ikke vælter under transporten. Posens kvalitet er vigtig. Den må ikke være for tynd.

Det vil være en god idé hvis du kan købe poserne i den akvarieforretning hvor du plejer at handle.

Så får du poser i professionel kvalitet.



Vidste du at Corydoras mællen udskiller giftig slim når den føler sig truet eller stresset.

Slimen er dødelig for alle inkl. den fisk

som udskiller den, og dødelighedsprocenten er = 100.

Denne artikel er lånt af @quarium, Danmarks eneste akvarieugeblad (©) Skriv til ib.aquarium2@gmail.com og få bladet som pdf hver uge gratis og uforpligtende

Bestyrelsen:



Formand: John Pærremand
Skælskør Landevej 69,
Lundforlund, 4200 Slagelse
Tlf. 61 11 22 71
Mail: pærremand@atix.dk



Bestyrelsesmedl.: Frank Johansen
Egebjergvej 29, Sørbymagle
4200 Slagelse
Tlf. 50 46 97 00
Mail: helleogfrank@atix.dk



Kasserer: Mette Pærremand
Skælskør Landevej 69,
Lundforlund, 4200 Slagelse
Tlf. 61 11 22 56
Mail: pærremand@atix.dk



Bestyrelsesmedl.: Lis Nordgaard
Thorsvej 40,
4200 Slagelse
Tlf. 29 91 22 19
Mail: lisonordgaard@yahoo.dk



Næstformand / Sekretær / Red. af medlemsblad og hjemmeside:
Per Kyllsbech Petersen,
Skovagervej 14, Bringstrup, 4100 Ringsted
Tlf. 25 88 33 54
Mail: per@kyllesbech-petersen.dk

Suppleanter:

Bjarne Larsen **Tlf. 22 98 31 24** larsensbjarnes@gmail.com
Knud Pedersen **Tlf. 22 72 33 18** k-nud@godmail.dk

Klubbens postadresse er formandens

Kontingentindbetaling på kt. 0524 220557 eller MobilePay 25883354

Kontaktpersoner/ansvarsområder:



Tilmelding til aktiviteter – Udlån – Terrariedyr:
John Pærremand
Skælskør Landevej 69, 4200 Slagelse
Tlf. 61 11 22 71 - Mail: pærremand@atix.dk



Opdrætskontrol:
Lis Nordgaard
Thorsvej 40, 4200 Slagelse
Tlf. 29 91 22 19 - Mail: lisonordgaard@yahoo.dk



Nye medlemmer - Indmeldelse - Akvariefisk/-dyr:
Frank Johansen
Egebjergvej 29, Sørbymagle, 4200 Slagelse
Tlf. 50 46 97 00 - Mail: helleogfrank@atix.dk



Økonomi (ind- og udbetalinger) – Regnskabsføring:
Mette Pærremand
Skælskør Landevej 69, Lundforlund, 4200 Slagelse
Tlf. 61 11 22 56 - Mail: pærremand@atix.dk



**Registrering/arkiv/referater – Hjemmeside - Nyhedsbreve
Medlemsblad – PR – Hjemmebed. - DAU og Regionen:**
Per Kyllsbech Petersen, Skovagervej 14, 4100 Ringsted
Tlf. 25 88 33 54 - Mail: per@kyllesbech-petersen.dk

Kontingent 2024
Voksne : kr. 210 pr. år Pensionist par : kr. 200 pr. år
Junior/pensionist : kr. 140 pr. år Familiekontingent* : kr. 285 pr. år
Alle er velkommen til at deltage i et par møder før man bestemmer sig for
medlemskab.
* alle familiedlemmer i samme husstand

vatk.dk

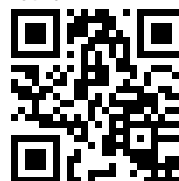

VELKOMMEN I

Fuld af dyr

Fisk - Fugle - Pattedyr - Krybdyr og padler

Vi har altid et godt tilbud
til dig og dine dyr...



Stort udvalg i dyr og tilbehør

Akvarier

Stort antal arter
af akvariefisk

Planter

Dekorations-ma-
terialer

Pumper m.v.

Terrarier

Slanger/snoge

Anoler/agamer

Farvefrøer

Edderkopper

Alt i udstyr

Fugle

Finker

Kanariefugle

Undulater

Papegøjer

Bure og legetøj

Gnavere

Kaniner/marsvin
hamster/mus

Bure og legetøj

Hund og kat

Foder og tilbehør

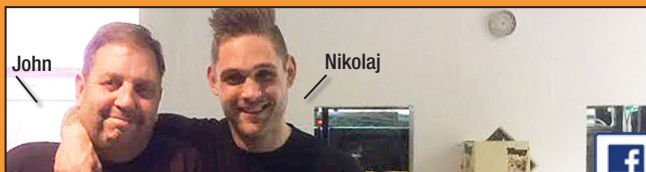

John

Nikolaj

Altid
kompetent
og personlig
betjening

Find os på
facebook.

www.facebook.com/fuldafdyr

Se vore super gode tilbud på www.fuldafdyr.dk



Fuld af dyr

v. John og Nikolaj Pærremand

Skælskør Landevej 69, Lundforlund, 4200 Slagelse

Telefon: 5858 4476 • Mail: info@fuldafdyr.dk • Web: fuldafdyr.dk

Åbningstider: Ma.-on.-fr. 10-17.30 - To, lukket - Lø.-sø. 10-15

OBS: Lukket TORSDAG

