

PRAGT smerlingen

Medlemsblad for
medlemmer

af

VESTSJÆLLANDS
AKVARIE- OG
TERRARIE KLUB

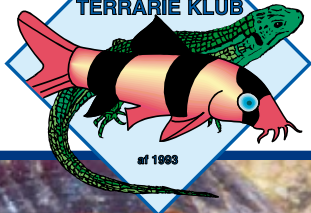

Nr. 7
NOV.-DEC.
2014

Tylomenia sp. Ferskvandssnegl. Foto: H.-G. Evers.



Dette nummer:

- Side 3: Møder og aktiviteter
- Side 4: Køge Akvariemesse 8.-9. november
- Side 6: Kontingent 2015
- Side 8-13: Tema: Snegle - Snegle med charme - *Tylomelania*
- Side 14: Ny dyrehandel ser dagens lys 1. november
- Side 15: Bestyrelsen - kontaktpersoner - kontingentsatser

Øvrige oplysninger:

Hjemmeside:		www.vatk.dk
Klubbladet:	Redaktør:	Per Kyllsbech Petersen
	Ansvarshavende:	John Pærremand
	Tryk (laserprint):	Per Kyllsbech Petersen
	Stof til næste blad:	Senest 15. dec. (udk. i uge 2, 2015).

Støt vore annoncører - De støtter os

ÅBNINGSTIDER:

Mandag-tirsdag-onsdag 11.00 - 17.30
Torsdag 11.00 - 15.00
Fredag 11.00 - 17.30
Lørdag 10.00 - 15.00
Søndag lukket



www.akvariestuen.dk

Merkurvej 4b, 4200 Slagelse
Telefon 58 52 05 68



Møde torsdag den 6. nov. kl. 18.30

Vi mødes på Skælskør Landevej 69, Lundforlund, 4200 Slagelse

Torsdag den 6. november skal vi besøge den nye butik der hedder Fuld af dyr. Den ligger i Lundforlund og den åbner første gang den 1. nov. Forretningens indehavere er Nikolaj og John Pærremand. Vi mødes ved butikken kl. 18.30 på adressen Skælskør Landevej 69, 4200 Slagelse.

Der er tilmelding senest mandag den 3. nov. til Bjarne på mail: Bjarne_larsen@live.dk eller på tlf. 28820657. Send mig ikke sms da jeg somme tider først modtager sms'er flere dage efter de er sendt.

Julefrokost fredag den 12. december kl. 18.30

Årets julefrokost holdes hos Mette og John, Skælskør Landevej 69, Lundforlund

Der er efterhånden blevet tradition for at vi holder en julefrokost sammen med de af vore medlemmer der har lyst til at deltage.

- Det gør vi også i år, og vi indbyder hermed medlemmerne med evt. ledsager til at deltage i arrangementet. For ikke at overbelaste klubkassen, betaler deltagerne selv for maden, og tager selv drikkevarer med.

Klubben giver dessert, kaffe/te og

snacks efter vi har spist frokosten.

Når frokosten er overstået, raffer vi om nogle smågaver som vi opfordrer deltagerne til at medbringe (værdi: 10-30 kr.).

For at deltage i arrangementet skal du tilmelde dig senest mandag den 2. december til kassereren, Mette Pærremand på sms eller tlf. 61112256 eller på mail paerremand@atix.dk.

Pris pr. deltager **Kr. 150,-**



Husk at medbringe raflepakke og eget forbrug af drikkevarer.



Køge Akvariemesse 2014
Noget for hele familien...
8. og 9. November 2014

Vi trækker lod om flotte præmier på entre-billetten

Kom og oplev akvariehobbyen fra sin bedste side med 2200kvm fordelt på 2 haller med spændende stande med alt til akvarie og terrarie hobbyen. Der vil som altid være mulighed for at gøre en god handel.

Der også være mulighed for at se og købe flotte orkideer eller man kan deltage i et af de spændende foredrag

Dagsbillet 60kr.
Weekendbillet 80kr.
Børn under 12 år gratis adgang ifølgeskab med en voksen

Lørdag d. 8. november kl. 10:00 - 17:00
Søndag D. 9. november kl 10:00-15:00

- Køgehallerne • Ved stadion 2 • 4600 Køge •
- Messe med salgsstande • Akvarier •
- Foredrag • Reptiler • Orkideer •
- Se mere på www.akvamesse.dk •

Dansk Skildpaddeday 16. nov.

Dansk Amfibiecenter afholder Dansk Skildpaddeday søndag den 16. november 2014 kl. 10-16.

Se program og andre detaljer på vores hjemmeside:

vatk.dk - Klik på Arrangementer.

Arrangementet finder sted på: LIFE, Kgl. Veterinære- og Landbohøjskolen auditorium 3.13.

Thorvaldsensvej 40, 1871 Frederiksberg C, København.

Deltagerkontingent kr.125,- inkl. frokost.

Tilmelding venligst inden 10. november 2014. (se hjemmesiden).

Medlemmer af NHF får tilbagebetalt kr. 50,- pr. medlemskab ved selve arrangementet.

PRAMMANN'S BONNIE DYRECENTER
KALUNDBORGVEJ 83 - 4200 SLAGELSE - TLF. 58 53 32 35

Vestsjællands største udvalg

**AKVARIEFISK
KRYBDYR/PADDER
GNAVERE &
FUGLE**

TILBEHØR TIL HUND OG KAT

ALT TIL HAVEBASSIN

ÅBNINGSTIDER:

Mandag - fredag ... 10.00 - 17.30

Lørdag - søndag ... 10.00 - 15.00



PRAMMANN'S
BONNIE DYRECENTER

Scan eller klik på
qr-koden
og se månedens tilbud



www.bonniedyrecenter-slagelse.dk

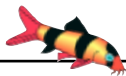

Kontingent 2015

Dette nummer af Pragsmerlingen er det sidste i 2014.

Som de seneste tre år er der ikke indlagt et indbetalingskort, da de fleste efterhånden er tilknyttet Netbank. - *Skulle du ønske at få tilsendt et indbetalingskort, skal du rette henvendelse til kassereren* (se side 15).

Vi håber at du igen i år vil forny medlemskabet - til glæde for dig selv og for klubben.

Her ved siden af har vi gengivet kasserens brev til medlemmerne, og vi håber du tager godt imod opfordringen. Kontingentet er med til at dække udgifterne til produktion af medlemsbladet og porto til udsendelse af dette. Derudover dækker det udgifter i forbindelse med klubbens hjemmeside, medlemskab af Dansk Akvarie Union, samt en større eller mindre del af udgifterne til nogle af de aktiviteter vi i årets løb arrangerer; det være sig foredrag, udflugter til forskellige spændende seværdigheder, akvarieforretninger o.

lign., forårstur, sommerfest, julearrangement, alm. møder og andre aktiviteter i årets løb.

Kære medlem

Nu er det ved at være tid til kontingentindbetaling for 2015.

Kontingent-satserne, der er de samme som de senere år, kan ses på side 15 her i Pragsmerlingen.

Sidste rettidige indbetaling er d. 15/12-2014.

Indbetaling kan ske på én af følgende måder (Husk tydeligt angivelse af medlemsnavn):

1. Netbank-overførsel til Konto **9383-4568686115**
Angiv 2015 + dit navn i tekst til modtager.
2. Rekvirér indbetalingskort hos kassereren og betal i bank eller på posthus.

Med venlig hilsen
Mette Pærremand



Announce: AquariumPhoto.dk

Fishes Waterlife Plants Aquascapes

Super Koi
Nordens flotteste haveakvarier

www.superkoi.dk

Kom frisk og glad til Super Koi vi har mere end 1000 forskellige koi, fisk, planter og ikke mindst en spændende naturdsilling.

I vores butik finder du altid mere end 10.000 fisk og produkter på lager, og vores personale er altid klar til at svare på spørgsmål. Læs mere om vores produkter. Vi glæder os til at se dig i Super Koi

Åbningstider: Mandag - fredag 12.00 - 18.00
Lørdag, søndag & helligdage 10.00 - 17.00

IKEDA godbidder
Frysetørrede naturlige fødeemner til havedammens fisk.
Også velegnet til alle typer akvariefisk

Artemia
Krill
Mysis
Tubifex

Mød os på Facebook eller tilmeld dig vores nyhedsbrev

Super Koi

Koldekildevvej 15 - 4000 Roskilde
Telefon: 4675 6595 - Email: info@superkoi.dk



Snegle med charme Tylomelania

Når man diskuterer de store snegle af slægten *Tylomelania*, siger mange mennesker, at de er "charmerende." Sandsynligvis er ingen andre arter af bløddyr blevet så populære i akvarie-hobby på så kort tid som disse blide giganter fra Sulawesi. Og jo mere opmærksomhed, de får fra akvarister, jo højere er ønsket om fyldige oplysninger om levested og biologi af denne slægt blevet. Det er på tide at rette mange fejlagtige antagelser og halve sandheder omkring disse snegle.

På mine rejser til min drømme-ø Sulawesi i Indonesien, har jeg foruden mange fiske- og rejearter fundet snegle af slægten *Tylomelania* og observeret dem i deres naturlige habitat. Når man studerer den begrænsede videnskabelige litteratur, har jeg bemærket, at slægten næsten ikke er blevet undersøgt overhovedet. Det åbner bestemt op for et enormt område for malakologer (videnskabsmænd, der studerer bløddyr). Akvarister har kun kendt til disse snegle siden Sulawesi rejse boomet begyndte i 2007-2008. Ud over de mange fantastisk farvede *Caridina* rejearter, har diverse *Tylomelania* med deres smukt formede huse og attraktive farvede bløddele, gjort et dramatisk indtog ind i vore akvarier. Efter en langsom, men støt

spredning af information om, at disse rejser kræver høje temperaturer og let basiske pH-værdier med moderat hårdt vand, blev det automatisk antaget, at sneglene fra de store søer i Central Sulawesi også havde behov for at blive holdt meget varmt. Men, som vi ved i dag, er dette kun delvist sandt. Sneglene af slægten *Tylomelania* er spredt over store dele af Sulawesi. De lever i højere liggende søer og floder, men også i de store floder i de lavtliggende dale og i lavlandet. Så det er grundlæggende forkert at behandle dem alle ens. Desværre er de ydre omstændigheder for de forskellige økotyper ikke til at skelne for lægmand. Så her er mit problem: Hvordan kan jeg præsentere disse snegle, så du efter at have læst artiklen vil være i stand til at beslutte, hvilke dyr du skal anskaffe, og hvorledes de skal holdes? Jeg vil første forklare disse fascinerende dyrs biologi og deres grundlæggende pleje i fangenskab, og derefter dække de forskellige biotoper.

Levendefødende snegle

Slægten *Tylomelania* hører til familien *Pachychilidae*, en familie, hvis medlemmer er spredt over store områder i tropen. De "tykkantede"

Vi slutter temaet om snegle fra de to forrige numre af Pragsmerrlingen med en artikel om de charmerende *Tylomelania* snegle fra Sulawesi

Tekst og fotos: Hans-Georg Evers
Oversat og bearbejdet af Mogens Nestel

(fra græsk, *Pachy* = tykke, *chilus* = kant) snegle er blev opkaldt efter de ofte stærkt fortykkede kanter på deres huse. Akvarister kender også andre arter fra denne familie, f.eks *Faunus* og de talrige *Brotia* arter. Men disse er kun betinget velegnede til at holde i akvarier, da de er temmelig specialiserede med hensyn til deres reproduktion. De oprindelige former af de moderne *Pachychilidae* skal allerede have eksisteret på tidspunktet for det antikke superkontinent Gondwana, da de eksisterende arter bebor alle dets tidligere områder (Central og Sydamerika, Afrika, Madagaskar

og Australien). *Tylomelania* som er knyttet til Sulawesi, har udviklet en meget speciel reproduktiv strategi: De er ovovivipare (lægger æg som klækkes umiddelbart efter). Et afkom, omgivet af en æggeskal ernæres i livmoderen af forælderdyret ved sekretion. Når det unge dyr udklækkes fra ægget, er det fuldt udviklet og kommer til verden med en allerede hærdet skal. Nogle *Tylomelania* arter bærer unger af næsten 2 cm total længde. Dette er rekord for snegle. Når en unge er født, er et andet æg straks frigjort fra æggelederen ind i livmoderen. Dette er kun muligt, for-



Udsigt over Lake Paso i hjertet af Sulawesi.

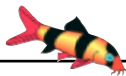

Den meget populære og fantastisk farvede *Tylomelania* sp. "Orange" opsamles i Lake Poso



di miljøet i deres tropiske levested næsten ikke ændrer sig. Der er ingen årstider, som kan påvirke en vellykket udbredelse ved at ændre de eksterne faktorer. Derfor er stabile forhold afgørende for at holde dem i akvarie.

Akvariepleje

Generelt er disse store snegle ikke vanskelige at holde. Nogle mennesker holder dem i et 10 l nanoakvarie. De mindre arter - nogle er kun omkring 1 cm i størrelse, men importeres sjældent - kan faktisk klare sig godt i en sådan opsætning, men en snegl med et hus



på op til 10 cm har brug for et akvarium på mindst 60 cm længde, gerne endnu større. I naturen er *Tylomelania* stærkt tilpasset deres levesteder og græsser på forvitningsmaterialer og alger på træ eller sten, eller de lever på sand, som de tygger og fin-kæmme for føde. Man vil meget hurtigt bemærke, hvor ens snegle

Foto:

Herunder: Denne *Tylomelania* sp. importeres regelmæssigt. Vi registrerede denne art i kolige bifloder (21-23 °C) til Lake Poso.

føretrækker at opholde sig i akvariet. Heldigvis er disse bløddyr ikke kræsnere og accepterer foruden Lake Matano og dens omkringliggende floder også sædvanligvis lignende omgivelser. For år tilbage kom de første arter hovedsageligt fra Malili afvandingssystemet, men for nylig er nogle ankommet fra Lake Poso i nordvest. Først og vigtigst i antal importerede er den orange *Tylomelania* sp. fra Lake Poso (se forsidebilledet og side 10). En del akvarister holder og opdrætter disse. Denne mellemstore art, som er kendetegnet ved sin smukke orange kappe, kommer fra selve søen og kræver permanent højere vandtemperaturer. Men i bifloderne fandt jeg også en pæn lignende art, der skal holdes køligere og som hurtigt går til

grunde i høje vandtemperaturer. Specielt i de store søer er mange arter i løbet af evolutionen udviklet fra en eller endda flere urformer. Denne proces kaldes stråling eller artsdannelse ud i flere nicher og er stadig i fuld gang, så det er til tider vanskeligt at skelne arterne fra hinanden. For eksempel, hvis man dykker ned i søen Matano, bemærker man straks de talrige *Tylomelania*, der sidder på træ eller sten. De små forskelle i kropsfarve og husets form kan kun skelnes ved nærmere eftersyn. I Lake Poso derimod var jeg i stand til klart at skelne mellem de forskellige former, som jeg fandt på forskellige levesteder. Denne stråling har altid været ledsaget af en ekstrem tilpasning til et bestemt levested.

Tylomelania sp. på klipper i Lake Poso. Et nærmere kig afslører nogle få babysnegle.





En ret stor art med en huslængde på omkring 10 cm og en gul og sort stribet kappe er kun observeret på vidtstrakte sandområder. Husene er farvet brun-sort nedenunder og toppene er dækket af en sandfarvet kalkholdig aflejring. Når de er i fare, graver disse store snegle sig selv halvt ned i sandet, og er derefter godt camouflerede. De er dækket med små snegle af slægten *Protancylus*, endemiske på Sulawesi, som »misbruger« deres større fætre som underlag. De ligner hav-limpets (*Patellidae*), men hører til *Planorbidae* (posthorn snegle). Jeg fandt sjældent den 1 cm levendefødende *Protancylus cf. pileolus* på andre *Tylomelania* arter der lever på træ eller sten, selv ikke i umiddelbar nærhed. Andre arter findes kun på dødt træ, hvoraf der er rigeligt på stejle banker. De synes at ernære sig af efterladenskaber og den sparsomme algevækst. Andre arter igen fandt jeg kun på klipper og rullesten i de tidligere nævnte søer. Nogle steder i Lake Matano, er *Tylomelania* så almindelige, at jeg kunne tælle mindst 68 i et markeret område på 1 m²). Jeg afstak området vilkårligt og indsamlede derefter sneglene den næste dag for således ikke at bukke under for fristelsen til at vælge et tæt besat område og derved forvrænge resultatet. En sådan populationstæthed, rejser selvfølgelig, spørgsmålet om føde. Søerne er oligotrofe (næringsfattige) og giver derfor kun få næringsstoffer til, at der kan gro alger. Men populationen af rejser og snegle nogle steder er enorm. Hvem drager nytte af hvem? Spiser sneglene overfloden af rejeekskre-

menter? Nær bredden, hvor der er tætte bevoksninger af træer, giver faldende grene og blade sikkert nok næringsstoffer. Så det er ikke underligt, at visse arter af *Tylomelania* ofte findes på blade der nedbrydes. Denne adfærd ses også i de højere liggende køligere strømme. Jeg fandt disse *Tylomelania* nær Lake Poso og Matano og Towuti søerne, samt meget længere sydpå i den sydøstlige del af Sulawesi nær byen Kendari. Disse dyr er kommercielt tilgængelige som »Thunderbolt Tylomelania.« På grund af det høje indhold af mineraler i vandet, er deres skaller ofte dækket med kalkaflejringer. Lagene kan forsigtigt fjernes for derefter at afsløre et kønt spiralhus nedenunder. Jeg fandt disse snegle regelmæssigt i sinter (kiselholdige) terrasser under vandfald, for eksempel ved de velkendte Saluopa Vandfald nordøst for Lake Poso og Summersari Terrasserne nær Kendari. Et stort antal af disse snegle findes i rolige zoner med tæt nedfaldne blade.

Tylomelania cf. Centaurus ses ofte på dødt træ



Overraskende mangfoldighed

Jeg kunne skrive side efter side om levestederne for *Tylomelania* arterne. Der er nogle nye beretninger om disse snegle, som f.eks. den rapport om, at den lille Zebra Sulawesi Goby, *Mugilogobius adeia*, i Lake Matano bruger de tomme huse som gyde huler, svarende til sneglehusbeboerne i Tanganyikasøen, der bruger de tomme skaller af *Neothauma*.

Tylomelania er sikkert stadig fuld af overraskelser. Slægten er kun delvist udforsket og tilbyder et utroligt spændende studieområde, især med hensyn til artsbestemmelse. Den opmærksomme læser vil have bemærket, at jeg har afholdt mig fra at tale om de videnskabelige navne. Over 30 forskellige arter er blevet beskrevet ud fra disse naturtyper (Rintelen & Glaubrecht, 2005), og sandsynligvis venter mange flere på deres videnskabelige beskrivelse. Jeg ønsker at undgå risikoen for at de forkerte artsnavne blive brugt, og derfor undgår jeg

normalt at omtale dem på arts-niveau, skønt jeg i nogle få tilfælde har besluttet mig for at forsøge en artsidentifikation. Mere vigtigt er det at forstå, hvor ekstremt varieret denne fascinerende bløddyrsslægt er, og hvordan arterne er forskellige i deres krav. På mine fremtidige rejser til Sulawesi vil jeg holde øje med disse langsomme fyre, der møjsommeligt drager afsted gennem de smukke undervands landskaber på min drømme-ø.

Tak

Jeg vil gerne takke min ledsager, Jeffrey Christian, for hans fortsatte støtte på området. Maike Wilstermann-Hildebrand har kritisk gennemgået mit manuskript, venligt kommenteret, og gjort opmærksom på slægten *Protancylus*.

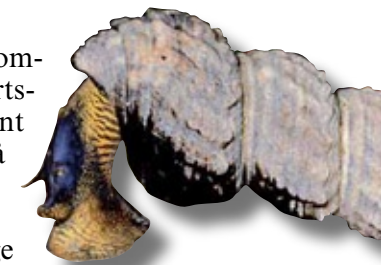

I akvariet er, *Tylomelania cf. centaurus* nem at passe og yngler uden problemer.



Ny dyrehandel ser dagens lys 1. november

Så åbner Nikolaj og John deres dyrehandel Fuld af Dyr her d. 1.11.2014 - Vi har de sidste 3 år arbejdet med tanken, og nu er det ved at være. Som medlem i Vestsjælland Akvarie- og Terrarie Klub har vi igennem årene besøgt dyrehandlere i hele landet. Vi har været på ture og set og oplevet mange dyr. Vi har tit tænkt at det kunne være spændende selv at få vores butik.

Nikolaj blev uddannet dyreassistent for 4 år siden og John har taget dyrehandler kurser på Roskilde tekniske skole.

Hvordan får man den tossede ide. Da en butik for 3 år siden lukkede opkøbte vi deres akvarier og terrarier. For det kan man jo altid bruge. Der var rigtig meget, nok til at starte en dyrehandel; så kurser som iværksætter blev taget og vi begyndte at kigge på muligheder med at finde egnede bygninger, og der blev ansøgt om tilladelse og meget andet. Nogle meget lærerige år.



Det er med stor glæde at vi i nu åbner og vi glæder os til at udvikle vores butik.

Vi håber at I vil kigge forbi og følge med i vores projekt.



Vi er i skrivende stund i fuld gang med at flytte dyr ind i butikken. Nikolaj står her med et par kongepythoner, som er forældre til nogen af de unger som du kan købe i butikken.

Der vil i butikken være alt fra akvariefisk, fugle, gnavere og krybdyr, padder og insekter.

Vi takker vores familie og nære venner for alt den opbakning vi har fået. Det har været guld værd.

Vi ses i Fuld af Dyr.

Ved Nikolaj og John Pærreman
Skælskør Landevej 69

Lundforlund
4200 Slagelse

Mette

Bestyrelsen:



Formand: John Pærreman
Skælskør Landevej 69,
Lundforlund, 4200 Slagelse
Tlf. 61 11 22 71
Mail: pærreman@atix.dk



Næstformand: Jens Bjarne Larsen
Opdrætsregistrator
Valbygårdsvej 35, 4200 Slagelse
Tlf. 28 82 06 57
Mail: bjarnelarsen@live.dk



Kasserer: Mette Pærreman
Skælskør Landevej 69,
Lundforlund, 4200 Slagelse
Tlf. 61 11 22 56
Mail: pærreman@atix.dk



Bestyrelsesmedl.: Frank Johansen
Overdrevsvej 11, Sørbymagle
4200 Slagelse
Tlf. 50 46 97 00
Mail: helleogfrank@atix.dk



Sekretær / Red. af medlemsblad og hjemmeside:
Per Kyllsbech Petersen,
Skovagervej 14, Bringstrup, 4100 Ringsted
Tlf. 25 88 33 54
Mail: per@kyllesbech-petersen.dk

Suppleanter:

Birthe Petersen Tlf. 57 61 70 41 birthe@kyllesbech-petersen.dk
Lis Norgaard Tlf. 58 52 02 19 lisnordgaard@yahoo.dk

Klubbens postadresse er formandens

Kontaktpersoner/ansvarsområder:



Koordinering – Udlån – Havebassinmøder – Terrarieområdet:
John Pærreman
Skælskør Landevej 69, Lundforlund, 4200 Slagelse
Tlf. 61 11 22 71 - Mail: pærreman@atix.dk



Nye medlemmer – Indmeldelse – Saltvandsområdet:
Frank Johansen
Overdrevsvej 11, Sørbymagle, 4200 Slagelse
Tlf. 50 46 97 00 - Mail: helleogfrank@atix.dk



Aktiviteter – Opdrætskontrol – Ferskvandsområdet:
Jens Bjarne Larsen
Valbygårdsvej 35, 4200 Slagelse
Tlf. 28 82 06 57 - Mail: bjarnelarsen@live.dk



Økonomi (ind- og udbetalinger) – Regnskabsføring:
Mette Pærreman
Skælskør Landevej 69, Lundforlund, 4200 Slagelse
Tlf. 61 11 22 56 - Mail: pærreman@atix.dk



**Registrering/arkiv/referater – Hjemmeside – Nyhedsbreve
Medlemsblad – PR – Hjemmebed. – DAU og Regionen:**
Per Kyllsbech Petersen, Skovagervej 14, 4100 Ringsted
Tlf. 25 88 33 54 - Mail: per@kyllesbech-petersen.dk

Kontingent 2015

Voksne : kr. 200 pr. år Pensionist par : kr. 190 pr. år
Junior/pensionist : kr. 130 pr. år Familiekontingent* : kr. 275 pr. år
Alle er velkommen til at deltage et par møder før man bestemmer sig for
medlemskab. * alle familiedlemmer i samme husstand

Scan qr-koden og se
vatk.dk i browseren
på din smartphone



NY DYREHANDEL

Fuld af dyr

Fisk - Fugle - Pattedyr - Krybdyr og padder



Åbner 1. november 2014

ÅBNINGSTILBUD

Lørdag den 1. 11. og søndag den 2. 11. 2014

Akvariefisk



Kilepletbarber
10 stk. kr. **50.-**



Hvid skybjerg
10 stk. kr. **50.-**



Flammetetra
10 stk. kr. **50.-**

Slanger

Kornsnoge og kongepython unger
Normalpris 350.- Pr. stk. kun kr. **150.-**

Tilbuddene gælder så længe lager haves. Forbehold for trykfejl

Se flere gode åbningstilbud på www.fuldafdyr.dk



Fuld af dyr

v. John og Nikolaj Pærremand

Skælskør Landevej 69, Lundforlund, 4200 Slagelse

Telefon: 5858 4476 • Mail: info@fuldafdyr.dk • Web: fuldafdyr.dk

Åbningstider: Ma.-fr. 10-17.30 - Lø.-sø. 10-15

